滿洲報

(第三種郵便物認可大正十一年七月廿四日) 發行人 西片朝三 編輯人 金念曾 印刷人 金慕章

(本報價目) 每份現大洋五分 每月現大洋一圓一角 三個月現大洋三圓 六個月現大洋六圓二角 全年現大洋十二圓 郵費先惠郵票不收
(廣告刊費) 一行十二字起碼刊資一日每行現大洋一圓 特別及長期者另議

大連市山縣通一四二番地 發行所 中日合辦 滿洲報社 電話 (編輯部)(只)七五一三番 (經理部)四〇三四番 振替貯金口座(大連)三七二三番

THE MAN CHOU PAO SHE
142 Yamagatadori, Dairen, Manchuria, China.

昭和四年十一月十一日

唐劉兩軍曖昧

蔣堅欲大破西北

萬一平漢戰敗即潔身下野
現往來鄭許間担任指揮

徐原泉軍(第四十八師)陳誠軍(第十一師)均先後倒戈投降馮玉祥之西北軍因此影響中央軍均失去戰意目下唐生智之第五路軍及劉鎮華軍之態度極其曖昧故蔣氏近日以來爲監視自派軍隊極爲忙碌據上海某方面接八日由許昌發出電報謂 蔣氏 對人表示謂絕對確信終能達到擊潰西北軍爲粉碎之目的萬一平漢線一戰敗北則本人已具擲棄中央政府潔身下野之決云云(十日上海專電)

蔣介石總司令八日已抵鄭州同時電命駐紮湖北之劉峙軍第一師及顧祝同軍第二兩師軍隊急遽北上參加前方作戰 蔣氏大約往返於鄭州許昌間擔當總指揮之任云(十日北平專電)

領判權之撤廢

年底或明正將宣言實行

我國民政府聲明撤廢治外法權日期已迫僅剩一月有餘而各國對此問題態度依然謂時期尚早不肯讓出此範圍一步就此形勢必難實現已經明瞭據一般觀測者謂國民政府因體面上計勢必於本年底或明年一月頃發表一方面宣言撤廢之旨然而其他對方之列國定必絕對主張治外法權爲享有國當然權利不肯讓步據聞各列國均已互相諒解萬一我國觸犯其此項主張彼決報必要手段云(十日北平專電)

邊軍須八百萬

中央二百萬已到

遼寧省對於增派邊防軍等等豫計本年內止需要軍費約八百萬元左右然而此次巨欵現已決定由南京中央政府擔負二百萬元現已送到遼寧矣此外由遼寧吉黑三省分擔云(十日哈爾濱專電)

俄繞攻海拉爾說

(瀋陽電話)哈爾濱無線電俄軍勾結外蒙軍隊有出新邊爾虎繞攻海拉爾說海拉爾已宣佈戒嚴云

黑河形勢緊張

非戰鬬人員均退走
俄由對岸準備返攻

(瀋陽電話)哈爾濱無線電黑河各機關人員除軍事機關外均於八日退出赤軍擬俟冰凍後日即離黑河八里之張家地營子地方上陸進攻黑河對岸赤軍大砲向黑河鎮守使署設壘黑河江尚未封凍攻富錦之赤軍數千已追到黑河方面該方形勢現正吃緊云

赤機連日至滿札偵察

(瀋陽電話)哈爾濱無線電八日晨七時許赤軍飛機四架至扎蘭諾爾上空盤旋窺偵九日早七時至八時赤軍飛機二架至滿洲里扎蘭諾爾方面偵察云

華僑被押狀況

駐哈德領事轉到之覆信

(瀋陽電話)哈爾濱無線電哈當局前駐威德領調查在俄華僑被押狀況昨由駐哈德領轉來復信記在赤塔被押共二百三十四人昨在林場工作者共百人此百人均判處徒刑在伯力中央待遣所被押九百六十八內二百三十六人被派工作在黑河被押六百五十人伯力附近被押五百四十人內百人被派建築營房各處待遇按日每日每人給面包二百克拉母合華九兩不足半飽刻德領向赤俄提議增加云

綏芬外方小站

有赤軍搶掠

(瀋陽電話)哈爾濱無線電八日八時赤軍廿餘名至綏芬外方小站搶刧十餘家商貨物我軍開發起至已被擕贓逃去云

吉張派員携欵

赴同江放賑

(瀋陽電話)哈爾濱無線電吉林張主席撥洋五千元派孔憲照携赴同江放賑云

扎蘭煤礦

照常出煤

(瀋陽電話)哈爾濱無線電扎蘭諾爾煤礦前被俄赤寇放水淹現已將水抽出照常出煤云

東鐵各機關

擬撫邺將士

(瀋陽電話)哈爾濱無線電哈埠敎廳路特兩警市政地畝東鐵等各機關計劃組織撫邺內防軍傷亡將士籌款大會云

東鐵改用大洋

自明年元旦實行

(瀋陽電話)哈爾濱無線電東鐵理事會七日舉行使用現洋討論委員第一次會議原則認爲可行在明年元旦起改金盧布爲現洋云

駐哈日領事館

將升爲總領事館

日本外交當局鑒於中俄紛爭既以中東鐵路問題爲中心則將來在北滿之日俄關係亦必緊急故頗重大視之業已決定將哈爾濱領事館擴充爲總領事館領事亦昇格爲總領事至於總領事人選已內定任命現駐俄大使館參事官酒勻秀一氏酒勻氏後任爲天羽氏書記官繼任天羽氏預定十九日由東京出發赴任俟其抵俄後酒勻氏即由俄出發赴哈爾濱總領事新任云(十日東京專電)

華人發傳單

鼓動罷工被捕

(瀋陽電話)哈爾濱無線電哈埠七日早刻特區警察在東鐵廳前捕獲散發傳單鼓吹罷工之華人一名云

將用孫傳芳爲

防俄軍長說

八日早孫氏匆々抵瀋陽同日午後在北陵別邸與張學良長官會晤傳張長官內定任命孫傳芳氏爲防俄軍長業已具體決定不久即將發表究竟未知確否云(十日遼寧專電)

蔣赴禹縣督師

鄭州特訊、蔣介石七日偕何成濬由至許昌禹縣督師、蔣親自指揮前方將士作戰、蕭清西北軍後回漢中央軍劉峙與夏斗寅部集中襄陽南陽、聯合防禦西北軍、西北軍現在白陽河、距南陽三十里、又謂蔣至禹縣後、前方戰事甚爲激烈、官方傳中央軍徐源泉部佔領平等自由兩縣、又傳自五日晨總攻後、蔣在許昌、唐生智在孝義、何成濬率劉峙部進密縣、顧祝同進駐陝縣、劉鎮華偕萬選才進岳村、自拂曉至晚、西北軍吳英部及程心明部均被擊潰、退登封、六日晨續被圍繳械、鞏限七日、前蕭清登封附近西北軍、會師偃洛、又新鄭訊蔣乘鐵甲車湖廣號六日午後二時到新鄭、將因密縣以下、登封附近無敵、跡擬赴前線勞軍、顧祝同轉密縣、收編西北殘軍、又許昌訊(一)左路指揮楊杰進至臨汝、徐源泉進至自由縣、王金鈺進駐參駕店、中路指揮何成濬進新鄭、顧祝同等往來於新鄭密縣間、總指揮兼石鬻指揮唐生智仍駐黑石關

又據官方發表、五日登封偃師一帶劇戰、西北軍集中鞏郭鎮、該軍總指揮孫良誠、久在該鎮指揮、被我飛機偵察發覺、隨即由航空副署長黃秉衡、隊長劉芳秀、教官孟茹率戰鬭機九架、迅即飛往轟炸、重擲量炸彈百餘、西北軍兵士死傷甚衆、又據報西北揮軍總指駐密部隊指揮、被我飛機攔擊炸傷、急馳退洛陽、現軍心恐慌異常已無鬪志

漢口特訊張治中、張惠長、六日乘飛機赴許、再乘轎赴鄭與蔣商第二步進攻策、蔣六日在許昌檢閱軍隊、並電召朱紹良赴許商軍事、朱陽(七日)晚北上

據接開封電、中央軍在芳田鎮林羽學水一帶、與敵激戰一晝夜、奪獲槍砲甚多、又鐵甲車在黑石關與敵軍激戰二小時、魏益三師連日節節勝利、俘獲敵械甚多、井岳秀馬鴻賓各師、準備抄襲長安、宋哲元五日下令總退却向潼關集中

又據軍息(一)西北軍退白陽易陽延秋各鎮、居民逃難到臨汝仲陽等縣者無數(二)在濟源敗退之西北軍三團、逃入西山境界、嗣聞晉省討逆軍第十九路總指揮周玳、已由風陵渡出兵、該部無路可歸、即向十一路軍總指揮劉鎮華投順(三)韓復榘赴鄭謁蔣、請求加入前線、蔣極設着回開封候命

據官方報告、唐總指揮三日親率大軍三萬、自偃城出發向洛陽方面攻擊西北軍張印相師一團、在大嶺村附近被中央軍繳械、俘官兵千餘、臨汝縣臨汝縣西之西北

太平洋會議閉幕

收效所不及料

我國代表余日章之談話

在日本京都都旅館內開催之第三次太平洋問題調查會已於九日舉行閉會式矣茲據我國代表余日章氏談話如左 太平洋問題調查會第三次大會已告最大成功此次會議徵得主辦會議之主人翁之日本執寬容好意態度及各國出席代表之公正故獲以和衷共濟之精神互相討論始能收此偉大效果誠爲初料所不及最堪慶欣各國出席委員代表間既能結此新交友誼其結果更必釀成各國民各民族間之親善云云(十日京都專電)

英美法荷第二次

法權覆照到京

均表示願開始磋商

南京特訊、英使藍博森、美使瑪克謨、法使瑪泰爾、荷使歐登科、均天本國政府命令、對我國第二次分別提出撤銷領事裁判權照會、東一日分別提出答覆、照會均已到達外部、美國覆照大意謂美國政府尊重中國司法之精神、從未變更、根據華盛頓會議之決議、及一九二四年各關係國組織司法調查團報告書所述、中國法律尚有越出司法範圍之事、如軍事機關以前任意槍斃新聞記者邵飄萍林白水等事、俟中國法典完備、法律制度與歐美諸國相等時、美國政府當可承認撤銷在華領判權、對於中國提議派專員磋商、美國政府當表同意云云、英國覆照略謂、贊同我國提議、可派代表與中國代表磋商、惟望中國內亂早日平定、俾司法精神完全獨立、法典毫無缺憾時、英國當可撤銷在華領判權云云、荷法兩國與英態度大致相同、外部陽(七日)分別電知英美法荷四公使、請轉達各該國政府、速派代表來京、外部決定與各國分別談判、倘各公使推委須向本國政府請示時、外部則派駐英美法荷等國公使限期與各該國政府協商、惟比國及西班牙始終無答復到京、聞二國視美國態度爲轉移云、又據倫敦六日電、韓德森外長在下院答復問題中謂政府甚願以友誼之精神審查關於中國領事裁判權之全部問題、現正與中國政府交換意見、以期迅速發現解決該問題之辦法云

上海特訊、王正廷本定魚(六日)下午乘機來滬、因遇霧改乘車、陽(七日)晨到滬、聞此行係訪財宋、催發外部經費、陽七日下午約見德代表費休、探詢柏林對中俄交涉消息、王語記者、俄仍在有風駛船、連日赤寇近邊境、雖飽掠以去、然均未得逞、但其時來侵擾、邊民深苦之、我國現處國際有利之立場、尚未至對俄宣恒及取報復行爲之時期、邊民爲此種政策犧牲、極爲惋惜、西北軍事、得早日結束、則交涉當有進步也、國府支(四日)匯五萬元致柏林政府、接濟在俄華僑、現華僑在海參威伯力等處被拘者有二千餘人、太平洋會議對於我國利益甚小、俾可使各國代表明瞭我國情形、改組滬臨時法院、歐登科覆牒內容、一允派代表、即行開議、轉第三者語余、則使團擬派代表仍以滬領團爲主體、余已奇傳誤語、反對領事作代表、駐員顧問則可、二、表示由關係國派代表、將來除六國外、如有不速之客參加、決拒絕、約爲(十九)日前後開議、會期二週、在京開會、我代表已內定、撤錄須全美使多(一日)電、美覆照已寫出、英徽(五日)荷魚(六日)已到、法巴二亦在途中、各國均允派代表開議、一星期內派出、佐分利電告、十二月初再來京、報載幣原任調停對俄交涉、恐係阪通電稱幣原函津張溥泉、願斡旋之

楊森通電請纓

南京特訊、楊森支(四日)電、蔣、略謂、西北逆將、抗命稱兵、業經鈞座明令討伐、森感荷殊遇、志切請纓、仰懇鈞座、俯鑑下忱、調赴前敵、共抒國難、羅澤洲電中央、有整飭所部、力鎮狂瀾用分西顧之憂等語、又據滄函、丁文江魚(六日)潛抵此間、對記者表示、係考察地質、擬赴黔轉赴他省

東北人物志

滿洲報社發行

緣起

白山黑水之間。近代以來。實爲雄才傑士輩出之地。遼金之建國稱雄。滿清之統一中國。皆以此邦爲發祥地。民國成立。張作霖氏崛起於遼東。雲龍風虎。從而勃興。亦復震驚一時。然此等過去人物。事功顯著。名垂青史。已無待言。吾人姑置而不論可也。

茲請就今日言之。現在東北區域。面積三百四十萬方里。人口三千萬。每年增加者。且以百萬計。貨物之輸出。年額達五億元。輸入年額三億五千萬元。直貿易上。每年可舉一億五千萬元之利益。北有鐵道。達歐洲。南有要港。通商世界。地味肥沃。林產礦產之未開發者。不可勝數。世人稱其地位之足可有爲。冠於他省。洵非虛語。最近中外視線。悉集於是邦。誠可謂爲當然。

今日之東北。富庶兼備。既已若是。揆之十室之邑必有忠信之義。傑出人物日多。乃爲勢有必然。重以環境之相促。風氣日開。民智日啓。人材之產生。較諸昔日遂有日趨普遍之勢。若欲表彰往績。矜式方來。則凡可爲社會楷模者。誠有及時記其言行志其事功之必要。

同人等有鑒於此。爲紀念本報建築新館。特用社會推薦方法。徵集民衆推崇之人物一萬名。編輯東北人物志一巨册。俾一時錚錚佼佼者。其事跡得以流傳。使後世史家。取材有目。敢述其緣起如是。所望諸大君子不吝贊助。以底於成。實所幸甚。

規約

一、本志之編輯爲愼重起見欲使所載人物確爲社會所推崇故特用推薦方法

二、推薦方法係請推薦者照本報所印之推薦狀塡寫被推薦者之姓名原籍現在住址年齡職業投寄本報倘不用本報推荐狀及不貼郵票或郵費不足者本報概不收受

三、被推荐者不分男女但須有正業素孚衆望爲社會有力份子

四、推荐期間定爲三月自八月一日起至十月三十日止

五、推荐狀請寄交大連市山縣通滿洲報社東北人物志編纂部

六、被推荐者之姓名隨時在本報發表之

七、本志所載人物以被推荐者中得狀較多之一萬名爲限

八、本志登載被推荐者之姓名原籍現在住址年齡職業均不取分文
但欲登小照履歷及筆蹟等等因所佔篇幅較廣印刷上所費較多故須徵取刊資其欵亦須先惠

九、欲知小照履歷等項之刊資價目者請函詢本社或分社必有答覆其刊資收單由本報社直接寄上
凡將刊資交與分社或本報特派員即由分社或特派員先發臨時收單
將刊資交與分社或特派員在五日以內倘未接本社收單即請函告本社

十、本志每册之定價現大洋壹拾五元
對於各省政府大學圖書館則贈送閱覽

緊要啓事

現在投票期滿其有十月卅一日以前付郵蓋有郵局戳記之推薦函件凡在最末次發表以前接到者均有効又近因將屆期滿推薦愈爲踴躍接到信件堆積如山在短期以內勢難整理完畢加以各地在滿期以前付郵之推薦狀仍屬絡繹前來更難急速結束因有此等情形故仍陸續發表特此通告即希公察

本報東北人物志編纂部啓

大連

收賬歸途遇怪漢 強奪手提錢包
先賞兩耳光復出槍恐嚇 犯人逃遁後即報官搜拿

沙河口市場內第九號姜鶴好處之櫃、趙長盛二十六歲、於九日出外收欵歸途於午後七時半鐘、至永安街九十四番地趙緒民之門口門時、突有人自背後力賞耳光兩下、面部受傷、怪漢急向趙奪手提之錢包、並出槍脅迫、趙雖與奮勇抵抗、怪漢竟乘隙奪去逃遁、遂即急到沙河口警察署報告、立下非常召集令、署員全出動、搜捕犯人、檢查趙手持錢包中、有金票四元二角、小洋一元四角、銅字三百零四個、一無所失、怪漢身高五尺餘、穿青大褂、至其所用之手槍、或係假的亦未可知云

偕同夫人留學 王氏將東渡

留學於日本京都帝國大學之王叔鈺氏、於本年八月回縣與曲連香女士結婚後即卜居於星個浦水明莊、定乘於十二日出帆之輪船、與夫人同伴東渡、作新婚之旅行、待於明年三月畢業後、方始歸國云

宣傳防火演習・慰勞宴盛況

大連四警察署、於十一月九日舉行聯合宣傳防火等情、已誌昨報、並於即日照六時在大連消防屯所設宴慰勞、由高山大連警察署、致開宴詞、至七時餘鐘、始散盛宴云

電燈減價將開 支店長會議 在十二月實施

關於滿電當局、擬斷行減價電燈電力料金等情、已迭誌本報、聞已得滿鐵本社之諒解、但還須得遞信局之認可、故最近正製作提出書類中、並准於十一日在本社開催支店長會議協議關於改訂料金及其他之實施項目、今次之減輕數、電燈料爲一成五分、乃至二成、然從認可期、約在十二月、或於該月施行亦未可定今次之減輕係全滿一齊云

開映馬振華投江

馬振華、是上海最時髦的一女子、與鄰居少年汪世昌發生戀愛、意洽情投、久而久之兩人竟達到目的地、後來世昌看振華不似處女模樣、遂漠然置之、振華因投江而死、振華奔往徐州投舊主、舊主見他在外冒名招搖下令拿辦、世昌被捕入獄、日夜高呼我負振華不已、當時輿論界中、有贊成馬振華者、亦有反對馬振華者、大中華百合公司將此實事、編製影片、聘王次龍氏表演汪世昌、聘周文珠女士表演、馬振華、淡寫輕描、觀之得以明其眞相、此是一部最有價值佳片、現上海大戲院已經開映云

充實管內警備 增加警官五百名
實現期當在明年八月間

開東廳爲充實關東廳管轄內之警備計、決定於民國十九年度、增加警察官吏五百名、第一期增加三百名、第二期增加二百名、此項豫算、已得大藏省承認、實現期總在明年八月以後云

伏見臺公學堂 開催學藝會 十二日星期二

大連伏見臺公學堂、定於日之十二日、自午前九時、在該學堂之講堂、開催學藝會藉以展覽學生之學業與作品、柳原堂長、特請各界至期參觀云

苦力墜地撞破頭

市內龍田町日榮會傭人李某於七日午後二時十五分頃、在埠頭倉庫操作中、竟自屋上墜下、頭蓋骨破裂、生命頗極危險云

法院事項

△起訴▽

△原告李樹聲被告韋英樓　請求貸欵金四十一圓二角（十、二九）

△原告林子信被告張本易　請求貸欵金六十七圓二角（十、二九）

會屯行政一覽（六）
大連民政署地方課調查

△大連灣會

一、會之疆域廣袤面積區劃地勢交通

位在大連民政署管內之北端北接金州民政支署管內南山會蘇家屯及、毛家壆子、西與大連管內南關嶺爲分境會之東南部成爲島形、突出大連灣、南東南海、會內之北部、有丘陵起伏、中央稍平坦、耕地頗多東南部稱爲和尚半島、臨海地勢磽确、不適宜於耕耘

東西三里十八町、南北二里五町、廣金二方里五一、總面積一一、六〇五、六四〇坪

滿鐵本線、自南關嶺會泉水屯會之中央部、貫通入金州管內馬家屯、於大房身之北部、設置大房身驛、因柳樹屯近等製鹽、乘降客及貨物發送、因之逐年減少

自大房身驛至柳樹屯、敷設有鐵道、運轉押車柳樹屯之對岸、至大連有六海里、海水頗深、大連宇田商會經營小汽船運航其間云現在自大房身至金州、除火車外、因往來之頗繁、於大房身金州間、並會運轉自動車、交通非常便利

二、戶口增減之趨勢及其原因　自民國十三年以後、中國人有年々增加之傾向、日本人亦漸增加、然於民國十七年度、及行漸減、該地駐在之軍隊、自郭松齡事件發生後、南滿沿線之軍隊、大半移駐於北滿、其後以地方頓呈蕭條氣象、逐復移歸原防將來不再增加軍隊、移居日本住民、海貓屯甘井子、已被滿鐵收買、結果日民移駐於甘井子方面者將必增加云現在之戶數及人口

民國十七年日本人九十九戶三百七十五人、中國人一千三百四十五戶、九千六十五人、外國人一人、計中日人口總計九千四百四十一人共爲一千四百四十四戶、人

三、民情風俗變遷之狀況　駐在之軍隊、與民情之風俗上無甚變史、中國人之情形、與從前會大同小異

四、產業興廢之狀況　產業之主要者、農業與漁業民國十三年頃、農耕地總計二萬二千二百十二畝、農業人員五百二十一人、於民國十七年現在之農耕地二萬三千二百十二畝、農業人員六百八十五人、本無如何興衰之情形、農產物、從前均係包米粟大豆高粱等、其產額民國十三年六千二百二十六石、價格八萬七千九十元、民國十八年四千七百四十石價格九萬九十六圓、亦無特別之興廢、農業方法、仍係原始的、尚無改良之進步、現在栽培果樹者二十一戶、五千七百四十七畝、桑樹栽培者四十二畝、飼育者四人漁業者亦尚未有如何變動補漁之收獲額、比往年增加副業方面、仍係養鷄養豚、品種已加改良矣

五、民力消長之狀況　日本人因軍隊移動之關係上商業不振、生活頗呈困難、土地之異動、比較的少至冬期依中國之習慣、爲金融所迫、多有賣買、因之土地異動者頗多、又因海貓屯之土地被收買、故多移駐於此者

六、金融組合　金融日本人、用郵便局及銀行、中國人利用大連之會屯

六、敎育之狀況　本會於柳樹屯前關屯設有二普通學堂、柳樹屯普通學堂設於民國三年三月十五日、當時係借用民家、民國十年八月九日、始行移轉於新築之校舍、現在學級數八、學生數男二百二十九人、女五十三人、計共二百八十二人教員八人、學堂一年用經費四千四百六元、前關屯普通學堂設立於民國五年七月、現在學級數四、學生男百四十八人、女十五人、計共百六十三人、教員四、學堂經費一年二千二百七十一元

七、衞生之設施　柳樹屯元有居住民會、後因解散、由會辦理各項衞生施設、極完備、各家庭之便所、由包辦人洒掃之、並行經營有屠獸場、受官廳檢驗後、始準販賣云

八、警備之狀況　各屯有壯丁、遇事由警官召集、夏冬二季、施行特別警戒、柳樹屯並會點有警備用電燈

九、救郵之狀　未會設有救郵機關、利用公醫者亦少

十、會之財政　會經費因教育膨脹、年年增加、會經費之收入與他會同會財政比較他會、尚有充裕無困、十七年之豫算、爲二萬六千五百一元云

瀋陽

蔣主席所派代表 胡經武將來瀋
參加東北對俄會議 沈鴻烈涖遼陳興亞擬閱邊

國府主席蔣介石氏於昨九日來電略謂於本月十日派代表胡經武來瀋參加東北對俄防戰會議張司令長官接電後遂預備歡迎云（夏）

東北海軍司令沈鴻烈氏頃爲報告海防情形特於月之九日下二時卅分帶領隨員由哈濱遼下榻大西關公館休息片時赴北陵別墅晤見張司令長官報告一切及請示機要公務云（夏）

東北憲兵司令陳興亞氏前欲北往視查防務檢閱憲兵各項事宜因夫人病卒未果茲開該司令頃奉張學良長官之命赴長春吉林哈爾濱黑龍江滿綏富錦同江一帶視查防務憲兵等一切事務陳氏奉命後已積極籌備預定本月十五日北往云（確）

花見汽車 轢傷幼童

市內露天市場西二區十四番地安鳳紳處之小兒王花開、十四歲、於八日午後四時半行抵尾上町五十四番地前、突爲花見（車行）之運轉手宮田光次所操之大字五四三號車所碰傷、車逾體而過、爲輕折、及自動車停止、王花開已早不省人事、小崗子署飭巡奔至、檢驗之下、一面將被轢者、送入同壽醫院治療、一方調查轢死王花開之原因、結果似自動車方面不注意所致云

改於十三來連 佐分利公使

北平視察中之佐分利駐華公使、定乘於十三日入港之天津丸來連十四日訪問關東廳即於向奉天行云

慶祝總理誕日 舉行紀念式

省府頃奉國府令略謂本年十一月十二日爲先總理聖誕日屆期日應慶祝以莫、委省府奉令後當即八日特令各縣政府及法團務於是日除休假外並舉行紀念式云（友）

興安區消息

●兩月間放荒成績　屯墾公署自放荒至今不過兩月有餘已清丈之地帶刻已放出三分之二以上爲數約在三千晌上下由繼續報領者異常踴躍調查者旅店爲滿而用函問訊者日常百餘起該署辦事人員大有應接不暇之勢遂由放荒委員會印就放荒問答數千冊專爲領荒者之用函索即寄云

●領荒者極爲便利　屯墾公署主辦之蒙荒對放事宜無處不予領戶以最大之便利民戶領荒者該放荒委員會莫不平和招待雖經圖冊交欵註冊票照稽核種々手續然不過守候十分鐘即可領到荒照至於荒辦法由墾署備有汽車每人至余公府僅收汽油費現洋六元且有士兵保護到段時有網員指明荒段引導勘驗如欲徒步前往沿途均有旅店（亦係墾署所設店資非常便宜）故一般領戶咸稱頗不置云

●洮安郵局大擴充　洮安縣本極荒僻數年以前始設三等乙級郵局一所自屯墾公設立以來人煙驟增領荒者開墾者亦因集該處是以百業興旺異常因是郵局大有應接不暇之勢每日來往信件都千有餘件所售之郵票在銀洋百元以上來往匯兌每日約五六百元即快信一項每日亦在五六十號以上與去年相差何至倍蓰故於日昨遼寧郵務管理局派總巡查到該局調查一切以便擴充一爲二等局云

●女子食堂將出現　屯墾公署女職員陳嘉等籌資數千共同組織小小食堂食物求務精潔價格務求低廉現在堂樓大約就緒店內服務人員俱由女子擔任俟房舍竣工即行開張斯亦我東北女界之創舉也

分發檢驗練習生

遼寧高等法院院長史延程以該院檢驗講習所業學習期滿考試先竣所有各生急宜派往各檢驗所分別練習於十日開始分派每員月薪二十五元茲所將各派縣員名姓分列於下（甲）各縣檢驗處練習生瀋陽八名程聖昌周濟東葛崇文袁德海金桂何作訓白春祥艾德珍倪金華羅胡瑞營口二名穆爾昌王慶才遼陽二名李長寬王振武安東二名爲德政郭紹陽撫順二名程春榮强臨九海龍二名魏學書陳永昶洮南二名吳煥文楊德林鐵嶺二名孫安宅刁德普錦縣二名劉文鏡趙桑福遼源二名曹佩德鄭伯青西安二名宋殿生張德室復縣二名李宗詩趙魁保（乙）地方分庭檢驗處處東豐周興邦徐景泉鳳城孫景章張錫武蓋平張萬欽呂奎洪昌圖孫振聲劉全耀義縣穆洪學王金台西豐于春官新民興鳳城劉佩九劉振華海城楊李馬龍驤（內）司法公署檢驗開原盛國藩法庫梁爲邦亞本溪許圖綏中時金勝遼中李實深新民王煥金等共五十六名云（友）

儲才存記人員 津貼六十元

同澤新民儲才館此次畢業各員經該館教育長朱光沐簽呈政務委員會擬定分發各機關任用辦法並定在未派定職務以前每人應給津貼數目業經政委會提會議決照准分行遼江黑省遵照辦理其分發遼省者計有最優等趙執經等十二名優等岳佐華等九名次優馮耀宗等七名最優等前數名業由省府先後充縣長其餘八名因一時無缺可派一併先予存記聽候委用餘各優等學員均分發各廳處酌量任用照原定任用辦法在未派秩以前須每人每月給予津貼現大洋六十元特於省委會第七十二次會議提出報告決議令財政廳照數撥解以憑轉發各員云（天）

李局長公畢返任

吉長鐵路局長李明書氏前因某項要公來省分謁張長官主席協商一切今後局長已辦理公畢於本月九日搭南滿早車北上赴局視事云（確）

警務處委任 聯防總指揮

全省警務處長孫旭昌氏以東邊聯防第四區總指揮高永昌業已辭職遺缺關係重要不便虛懸查視察員楊永華長於緝捕調度有方於月之九日特委楊氏兼充云（飛）

三浦課長已來奉

間島方面視察中之日本外務省亞細亞局第二課長三浦武美氏於九日午後一時來奉相定在此小住一二日云（友）

鐵道事務所 下津氏榮轉

日本方面奉天鐵道事務所長下津春五郎氏近因哈爾濱事務所運轉課長石原重高氏就洮昂鐵路局顧問遂內定下津氏繼其後任將正式發表下津氏所遺一席人選尚未一定云（天）

汲參議赴津 鮑貴卿又來遼

東北邊防軍司令長官公署最高等參議官汲金純氏以頃奉張學良司令長官之命令赴津辦理某項要公是以該參議官奉命遂於月之九日早帶領隨員搭北寧車西上去天津接洽一切一俟公畢即、旋瀋云

前陸軍總長鮑貴卿氏頃因辦理某重要務遂於月之九日晚六時搭北寧車由天津蒞瀋下榻瀋陽飯店休息今十日赴北陵別墅謁張司令長官有所陳商一切要務云（飛）

北陵別墅中 宴會班禪 各要人作陪

司令長官張學良氏現因班禪活佛由北抵瀋爲聯絡感情迎佩起見特於本月九日下午四時在北陵別墅設宴請班禪聞席間作陪者翟主席陳廳長臧總辦榮廳長陳司令袁金凱朱將軍等各要人七十八十人席間賓主言歡杯觥頗爲盛云（確）

日本人大會 開幹部會議

十一月九日下午二時奉天附屬地日本商工會議所日本人大會開幹部會議關於時局問題有所討論（天）

營口

遼河工程局 試驗挖泥船

營口遼河工程局爲開挖港口疏濬河道起見新購挖泥船一隻定於本月九日午後兩點鐘先在遼河內試挖日昨函請各機關要人屆時駕臨北寧鐵路渡輪碼頭由該局備有利濟小火輪接待參觀以便試驗云

陳推事奮地車遊

黑龍江省高等法院首席推事陳宜字心竹氏現因私務短假來營料理一切惟陳氏前在營口法院充任法官已歷四年餘舊友頗多公擬大開歡迎晏以敘離索詎陳氏於昨接奉遼寧高等法院快信敦促即時去省磋商事項是以陳氏旋搭南滿車赴省云

民政廳調查涖營

遼寧民政廳長陳[illegible]氏因本埠有某項案件得派專員秘密調查以明眞相聞某調查員於日前奉派蒞營已下榻於市內青堆子某印字局刻正從事進行調查詳報云云

吉林

來來往往之官員

●孔監督　吉林賓清縣孔監督十日前親自來省辦理重要縣政現已完全將各事辦妥孔監督遂於日昨搭吉長路由車返賓清縣云

●張科長　吉林陸軍訓練處總務處上校軍需科長張雲翼氏于日前請准短假一星期返義縣原籍然其大公子明德完婚現已將各事料理完竣已屆假滿張科長遂於日昨偕同眷屬由義縣原籍返吉即銷假到處照常視事

●羅科長　吉林交涉署外交科長羅鏡寰氏頃奉鍾署長命令去遼辦理某項交涉事宜羅科長遂即于日昨搭吉長晚五點五十分車赴遼寧

●張技正　吉林省政府技正張陟頃因辦理聯運事宜於日前由省赴長春吉長路局辦理一切

黑龍江

一次郵金大洋四百五十元 憲兵隊長病故

東北憲兵駐江第六隊隊長王柏者自接任以來清廉自守公正無私所有該隊官兵無不時加管束不准私自勒索及不法情事倘被查出即行重懲決不姑寬對於內外勤務異常認眞故爲上峯所贊許茲因年來勞過度肺病大發於月前忽然病故各界聞信無不痛惜刻聞身後蕭條靈柩無法迭故里茲經司令念其因公積勞病故照章先發一次郵金大洋四百五十元以資棺殮現經該隊長之弟領訖一面由軍署蘇參謀長設法勸捐資助以稍慰忠魂如此善舉實屬可風云云

長春

邊防戰事緊急中 大軍過長誌詳
軍械給養亦一同運去

長春特訊自赤軍迭次來犯警報傳來後遼寧張漢卿司令長官特調遼寧大軍分赴前方詳情早誌本報茲又據消息云遼寧砲兵第六團第一營營長王蘭亭氏於日昨押同軍官九名士兵二百五十名步槍四十二支子彈萬發手槍四支重砲三門砲車三輛砲彈五百二十八發馬車二十輛馬二百卅四匹軍用品二萬斤又第六團中校團副趙秀棟帶同官長六名士兵二百五十八名大槍四十支子彈一萬發重砲三門砲彈七十二發彈藥車三輛馬車三十五輛馬一百八十四匹軍用品貳萬斤又駐紮通遼縣第十六旅亦奉到開拔命令於本月該旅業由八面城步行到達本埠計五十六團團長田國風帶同官長一百廿名士兵三千七百名平射砲四門砲彈二千發機關槍二十架迫擊砲四門砲彈二千發步槍三千五百支子彈二十萬發機關槍子彈二十萬發馬三百五十四大車三十六輛均於日昨由本埠開拔過長直去哈爾濱再轉前方加入作戰云云

孫處長巡視吉長

長春寬城子陸軍稽查處長孫仁軒氏現爲考查部屬官兵服務起見特於本月八日躬親巡視吉長鐵道沿線當於上午九時搭車出發至下午九時返長所有一切服務動作舉動行爲均有所考核云

魯局長因公晉省

長春縣公安局長魯俠民氏刻爲辦某項要公必須躬親晉省面謁上峰所有局內事務暫由長股服素代理局於本長月九日午後二時拚擋就緒搭吉長列車晉省直赴省垣至於返之任期約在四五日內云云

哈爾濱

南行四等票車 又發現胡匪 擊斃路員一名

東鐵南行四等票車（即五送車）昨早三時半由哈開往長春第十一次車行抵哈拉哈站附近於車內忽發現胡匪兩名各執手槍驅嚇乘客於一隅着手搜索共得洋五百餘元於車行中躍下而逃旅客乘客未聞有被傷者惟該匪將逃適遇俄人一名不悉是否路員遂爲匪以槍擊斃云

續捕敢死團 送交看守所

本埠自得密報赤俄大卅破壞敢死團潛居哈埠後特路各警偵緝隊探訪局嚴密偵察鄭重防範以故連日捕獲甚夥訊審結果均供認赤俄共產黨徒敢死團重份子不諱昨七日赤俄事革命紀念日又在本埠及附近各處經特路警偵探隊捕獲團員五十三名當即押赴特警處訊辦至前日所捕之百餘名均經訊明已送往松北看守所羈押

沈司令赴遼 報告下江情形

東北海軍司令沈鴻烈氏昨日午刻乘陽湖輪船自樺川返哈未攏岸之前本埠航務局海軍部以及各關係方面人等均到岸歡迎目下三江口外亦無敵踪沈氏擬稍事在哈整理防務事宜後即於八日赴遼報告張總司令下江戰役一切情形云

下行輪停航

近日來氣候寒冷下江一帶結冰日甚厚距封江期不謂甚遠又加赤軍連日滋擾故開往下行輪船至三姓則爲終點上游僅開至新城大賚等處茲聞各航業公會於六日停止下航深恐封江被阻途中不能返哈故舊票處亦多有撤銷者云

遼陽

布置冬防 嚴查妓館 地方甚〃靖

縣公安第十一分局長陳鳳翥夏防已過冬防又屆若非預先籌劃何以維持治安特于日昨招集所屬各分所長到區會議並面授以辦理機宜云

本邑南公安第十一分局現查秋去冬來誠恐不逞之徒無處隱潛入境內擾害治安是以該局王分所長率警前往各等娼寮嚴重盤詰以防不虞云

本邑東大安平公安第四分局長孫紹賢充差有年作事老練每日勤々率長警伏卡巡邏盜匪滅迹地方平安故人謂孫某保護佈置有方云（毖）

調查外僑事業 及對俄通信

縣公安局奉管理處令開東北地方關係重要又兼邊防吃緊對于各國僑民及營業均須調查以便保護特通令各縣長一律查報（一）僑民國際男女人數（二）所營何項事業（三）所辦之礦產鐵道名稱及資本等項限十五日以前調查具報縣政府奉省政府通令嚴查對俄通信洩露軍政情形特飭公安局轉知各分局遵行查糾云（毖）

錦縣

邊業行經理易人

駐錦邊業銀行經理韓方大調升等情已誌前報茲聞邊業總行以錦行事務繁多經理一席不便久懸特委陳立本於月之六日來錦接充聞陳係銀行界老手經濟學識頗稱優長云（博）

傳局長調升遼源

錦邑省立電話局長傳瑞蓀氏蒞職以來積極整頓關於電話傳達消息異常靈敏總局以其成績甚佳特調升爲遼源電話局長所遺之席委劉煥璞接充劉于日內到即可錦視事矣（博）

本社啓事

戶分社若以現大洋以外鈔匯於本社時按照左開行市

▲今十一行之市

大洋兌金票　八二、九〇

大洋兌鈔票　一一〇一、二五

大洋兌小洋　一一九、四〇

經理部啓

鐵嶺分社啓事

遼寧省鐵嶺分社現由南馬路移居北門裏東胡同如有訂報或刊登廣告者祈到鐵嶺分社接洽可也此佈

鐵嶺分社長蔡峻峰啓

歇業廣告

敬啓者鄙人與同志組設之洲內汽車公司于本年舊曆九月初歇業不作所有存欠帳日由本公司自理清楚所有車輛已遜廢車廂於公司從是歇業結束明白其原有存車地點有堆放於新號王華林接辦其車輛行動一切事項概由王華林負責毫不與鄙人相干矣恐未週知特此聲明

金州洲內汽車公司主任人　王明倫啓

國發技術團

國發技術團全球馳名第一無二團主張君實慶由西歐回國全團男女三拾餘人快來天津北平青島大連張君在中外各國表演吾門人男女的技能張君在中外各國所侍各國總統國皇各大人物贈品無數並無假言

大技術快來到了

房屋廉價出售 金州城內施家

金州城內施家街一二六番地前後兩院瓦正房十五間兩廂十間今欲廉價出售院內泥澗建築宏壯誠購房屋者千載一時之良機也有意購者請至城內街敝分社接洽可也

恕訃不週

顯考胡府君子晉勤於國歷十一月十日亥時壽終營寓正寢謹擇國歷十一月二十四日發引同日開弔（幕設營口廣東義莊）哀此訃聞

孤哀子胡肇椿等泣血稽顙

喪居營口綏定街三十九號本宅

訃

不孝霖銓等罪孽深重不自殞滅禍延顯考張府君治清諱化民公於民國十八年十月廿六日即夏歷九月二十四日亥時壽終大連大黑町本宅正寢距生于前清光緒十年十月二十一日辰時享壽四十有六歲不孝霖銓等親視含殮遵禮成服謹擇於陰歷十月十三日成服十四日開弔十五日發引暫厝大連善堂義地寄柩所俟再回籍擇吉安葬

綸家　鄉友考誼賜唁不勝銜感哀此訃聞

奉繼慈命稱孤哀子　霖銓　泣血稽顙

齊衰期服孫　大桃　泣稽首

期服弟　治文　泣稽首

功服弟　治國安　拭淚稽首

期服姪　霖鈺臣　拭淚稽首

功服姪　霖鳳符　拭淚稽首

通唁處大連奥町叅華樓

訃

不孝承重孫賢泌等侍奉無狀禍延顯祖考王府君諱登芝公克謙痛於民國十八年十月十四日即夏曆九月十二日酉時壽終正寢距生於道光二十二年正月二十七日巳時享壽八十有八歲賢泌等侍在側親視含殮遵禮成服明在案

謹擇於夏曆十月二十日成主　廿一日發引　十九日領弔

謹哀此訃

聞

承重孫　王賢泌泣血稽顙

齊衰期服孫　王賢澔湶漳澎泣稽首

戚友世寅年學

通唁處金州南街四八四番本宅　遼寧省城大南門裏信和永號

東北人物志

推薦狀第五八次十一月一日發表

瀋陽

張學良六〇一 翟文選三九三 鄒作華三六九 金毓黻三六九 ?庭二六七 邢士廉二四三 莫德惠三二五 張煥相二一〇 沈鴻烈二三三 盧廣績一九六 梅佛光一九五 劉翼飛一九四 李樹棠一九二 楊鈞禎一九〇 孫國封一九〇 史延程一八九 韓麟生一八三 高惜冰一八九 韓色旺一八三 徐維新一八三 趙仲陽一八〇 臧式毅一七九 馬錫九一七九 張英華一七〇 朱慶瀾一六九 索景清一六三 金梁一六六 袁金凱一六六 趙一六八 張振鷺一五九 韓麟春一五六 劉漢章一五三 陳興亞一五八 周守一一四七 馬冠標一四〇 顧維鈞一四三 王恩普一四三 賓獻廷一四八 陳文學一三二 富崇傑一三〇 于長富一三六 隋鳳山一三一 宋九齡一三五〇 劉哲一三八九 李德新一三三 袁慶恩一三三五 張志良一三三三 王有台一三三三 王中實一三三二 ?文海一三一一 王樹翰一三一〇 劉復生一三〇〇 劉德文一三〇〇 李宜春一三〇〇 吳恩元一三〇〇 常恒成一二〇〇 于冲漢一二八六 白銘振一二七八 胡若愚一二五八 談國桓一二五五 王樹常一二五一 王維周一二五〇 王家楣一二四五 荊有岩一二四二 姬振鐸一二二八 李秀春一二一一 王奉瑞一二〇八 成國珊一一〇一 鮑英麟一〇八六 王任新一〇八五 富保衡一〇七一 曹雅泉一〇七〇 劉鶴齡一〇三一 鞠楷三一〇一〇 彭賢一〇一九 李瑞珊一〇一九 張子麟一〇一八 許文國一〇一六 李兆棻一〇〇〇 裴煥星一〇〇〇 李楊香圃一〇〇〇 李玉樞九九八 于春塘九九八 鮑毓麟九八五 趙鶴年九八五 楊慧豐九八五 陳國慶九八〇 傅連珍九七八 梁質堂九七八 馬宗九七五 黃國聰九七四 莫東鎮九七三 朱樹聲九七二 李良森九七一 王偉九七〇 婁銘之九七〇 杜惠霖九七〇 劉顯宗九五〇 俞恩銘九五〇 王九五〇 關福堂九五〇 張齊賢九五〇 鄭毅卿九五〇 楊子良九四七 陶泯九四〇 劉漢廷九三九 賈連閣九三五 新榮祿九一八 步雲鵬九一八 陳九二六 譚耀宗九一六 徐贊化九一六 張傑民九一三 王永清九一九 戴修齡九〇〇 潘振麟九〇〇 郭乾學九〇〇 遲濟林九〇〇 張玉階九〇〇 王丙堂九〇〇 闞朝璽九〇〇 千獻櫻九〇〇 陳有恒九九五 邱昌渭八九三 馮祖荀八九三 劉仙洲八九〇 任裕富八九〇 劉正經八八六 石志仁八七〇 鄭世夔八七五 曾運乾八七三 汪公旭八七〇 梁思成八六五 趙修乾八六四 陳鼎忠八六四 王治壽八六四 鄒子謙八六二 丁緒寶八六二 劉錦堂八六〇 劉樸八五六 劉德成八五六 蕭宗訓八五三 高鏡瑩八五二 閻鴻章八五〇 陳章祺八四九 莊長恭八四九 楊蔭慶八四六 高普生八四六 凌達揚八四五 范垂紳八四一 陶世珍八四〇 趙明高八三六 劉碩八三六 陳樹常八三三 康瑞符八三〇 栗維銘八三五 高澤厚八三四 張佶八三〇 袁大啓八二九 高崇卿八二九 張孟漆八二九 薛登翔八二八 張學會八二八 陳逸文八二八 張恩明八二八 張旻八二七 孫鴻安八二六 鍾建閣八二六 郝鳴九八二六 張潤田八二六 董世德八二五 王蕭宣八二三 魏南辰八二

三 趙延泰八二三 陳培根八二三 崔懷遠八二〇 顧忠堯八二〇 曾廣源八二〇 于珍八二〇 崔松巖八〇〇 馬澤民八〇〇 林徽因八〇〇 王小山八〇〇 施仁培八〇〇 董子衡八〇〇 葉茂青八〇〇 劉永清七九九 梁焴七九 羅哲卿七九六 范榮柏七九五 陳錦江七九三 呂東荃七九〇 孫佩香七九〇 毛春浦七九〇 于子明七八〇 黃學勤七八八 張日祥七八八 吳因七八八 王以哲七八六 孫宗鈺 湯佐輔七八五 蔡徽五七八二 彭長庚七八二 李振麟七八〇 林斯澄七七〇 王伯平七七〇 柳國明七七〇 臧玉琔七七〇 蔡景雲七七〇 萬卓恒七七〇 陳馥秋七七〇 王駿七七六 劉顯宗七七六 王範身七七四 呂大松七七三 李福堂七七〇 王錫三七七〇 趙壽芳七七〇 劉玉權七七〇 宗威七八 張德厚七七八 閻啓傑七七八 胡汝麟七七六 郭續潤七七六 晨七七二 王好文七七二 周繼仁七七六 馬錫侯七七三 趙際昌七七〇 余遇仙七〇〇 王翰宸七〇〇 于肯夢七〇〇 何育杰七〇〇 孫厚堂七〇〇 瀛繡錦六九一 沈伯純六九八 石志仁六九七 馮惟先六九六 高揚橋六九〇 王孟仁六九〇 蕭佩華六九〇 白但與六九〇 王日新六九〇 車向忱六九一 劉慶石六九〇 趙翰九六九〇 吳錫山六八六 馮簡六八〇 熊織六八 吳家象六八六 劉夢符六八〇 榮津珩六〇〇 黃師猷六〇〇 王達善六〇〇 董英斌六〇〇 邱文東六〇〇 常計高六〇〇 王範才六〇〇 李光忠六〇〇 沈天民六〇〇 萬鐵武五九一 劉伯威五九九 侯殊晨五九六 楊鵬五九三 佟壽天五九二 陳立生五九〇 馬世顯五九〇 牛元峰五九〇 董世綱五九〇 單寶珊五九〇 高紳毅五九九 鮑文樾五八三 吳子範五九〇 吳翼雲五八〇 宛秀峰五五〇 吳英元五六〇 王鹹五五〇 吳翰純五四九 韓仁五四九 華桂輪五四八 李正春五四〇 蔡多祥五三五 熊銘書五三〇 李瑞圭五三五 黃硯耕五三〇 王殿之五三〇 吳士傑五二〇 江之五一八 劉廣沛五一八 錢福謙五一六 劉書五一六 關承卿五一四 楊晉五一二 李小綠五一二 孔昭綸五〇〇 安文溥五〇〇 黃顯聲五〇〇 馬廷福五〇〇 張海亭五〇〇 李紹烈五〇〇 單魯亭五〇〇 王蓮元五〇〇 崔普芳五〇〇 王國藩五〇〇 周書武五〇〇 邱創修五〇〇 王寶與五〇〇 張玉財五〇〇 姚向陽五〇〇 王恩齡五〇〇 吳俊琨五〇〇 吳景安五〇〇 李瑞泉五〇〇 陳熙隱五〇〇 戴增祥四九八 吳振緒四九七 光沐四九四 姚文林四九二 紀育鐵四九一 余萬勵四九〇 石永四八七 阮志明四八六 卞彭四八五 吳玉琳四八五 王立廷四八五 魏大同四八五 蘇德壽四八四 薛登翔四八四 謝鼎四八二 解仁圃四八一 余昌四八〇 胡孟吉四八〇 吳春芳四八〇 金光熾四八〇 李明岩四八〇 李向陽四五〇 何國柱四五〇 李十林四五〇 于笑唐四五三 洪聲四五〇 楊桂林華四五〇 白玉春四四九 劉良民四四七 郭希鵬四四〇 姚燦章四四〇 孫臣奎四四〇 夏健飛四四〇 張琴芳四四〇 馬錫三四四〇 金致和四四〇 孫岷峰四四〇 于國翰四三〇 張舜時四四一 楊夢周四三六 王守英四三五

韓秋圃四三〇 馬素心四三〇 王樞恒四二七 邢廣仁四二六 陳溥賢四二八 鄒亮四二 富占魁四二一 潘恩霖四二〇 武崇林四二〇 穆數福四八 孫憲均四一六 劉德暉四一三 馬秉援四一二 雷鳴陽四一二 黃應中四〇〇 鄒世恩四〇〇 孟玉崑四〇〇 李長嘉四〇〇 白明清四〇〇 何敬仙四〇〇 陳永柏四〇〇 李振唐四〇〇 袁慶濂四〇〇 馬保泰四〇〇 王澂察四〇〇 姚東翰四〇〇 孟由四〇〇 姚壽齡四〇〇 劉墨浪四〇〇 王瑞符四〇〇 郭茂春三九八 常普全三九八 韓奇逢三九六 毛羽鴻三九〇 楊友三九〇 陳慶馥三九〇 劉德成三九〇 丁嘉春三九〇 王一丁三九〇 王世勳三九〇 于澤圃三八七 郭任民三八〇 杜樹衡三七七 夏振鐸三七七 關龍三七二 蔡運辰三六八 高勝岳三六八 叔振鐸三六六 佟宗元三六二 張文三六〇 聿壽彭三六〇 江立三五〇 張周三五〇 豐三五〇 李蔭棠三五〇 周從賢三五〇 張武三五〇 楊樹棠三五〇 王運仁三五〇 方翔閣三五〇 薛明山三四〇 陳儒林三五〇 朱申三五〇 哈爾忠普三四一 那齊賢三四〇 威福蔭三四〇 王德富三三八 陳樹年三三六 禮三三八 劉哲夫三三八 李世培三 王德恩三三六 金玉璞三三九 高明棟卿三三五 范慶兆三三五 馬英凱 金延璽三三八 耿著忠三三六 范三三四 趙明堂三三三 趙詞源三三二 劉全祿三二一 崔紹唐三一〇 韓寶山三一〇 劉廣福三〇六 關龍喜三〇三 姚啓元三〇三 劉文福三〇三 易光宇三〇三（以下三百票）張永 魏起功 盧仲三 王宗縣 田年 徐永和 李冠臣 馬金樑 雨春 周振羽 郭佾文 徐光賢 牛龍友 康德峻 熊子平 蕭榯臣 孫祝耆 邱建侯 李鳳 穆嘉倫 胡成勛 馬相軒 徐鼎元二九八 張文倫二九五 關龍吉二九一 郭集珍二九〇 周濂二九〇 政二九〇 于肯夢二九〇 楊聘二八六 順遵二八六 姜維周二八三 劉十昌二八九 奉樹德二八八 馬致遠二八六 王八二 韓紹秀二八二 項子中二八一 杜永遠二八〇 王輯五二八〇 郭連〇 那汝昌二七九 周黃書二七八 張盛文二七八 華鏡春二七八 常燕臣 李永春二七五 王致和二七四 張振東二七四 李蓮生二七三 曾廣麟二七二 楊子修二七二 張德安二七二 吳永昌二七〇 興今二六九 劉書潤二六五 張鳳山二六五 李崎九二六四 瑞林二六一 王志剛二六〇 王恒安二六〇 吳文幹二六〇 白連仲二六〇 王澤民二六〇 韋英洲二五九 杜德三 范賓興二五八 高佩君二五八 那榮祿二五八 那富善二五六 楊害史 常榆林二五六 萬泉海二五五 劉子二五七 楊宗賢二五六 張奎元二五六 奇二五五 張福民二五三 周油評二五三（以下二百五十票）李益三 關呈雲 張友三 孫中臣 劉慶初 盧大周 李劍華 羅牧謙 劉恩榮 劉慶餘 劉震玉 劉士林 蘇士廉 趙冠儒 魏國寶 單有珍 李兆

臨 李宗元 李慶瑞 姚玉崙 洪錫來 孫紹亭 張秉眞 陳永慶 康鳳岡 王志良 胡蓁午 任志周 高蔭周 胡純禮 董鴻義 黃劍秋 王文麟二〇八 劉蘭言二〇八 宋華封二〇七 吳克仁二〇三 王瑞華二〇三 鄒席珍二〇〇 王品清二〇〇 關延齡二〇〇 郭光遠二四〇 胡頤齡二四〇 齊志甫二四〇 馬双山二三六 李樹德二三六 潘 李芳園二三六 劉效崑二三六 張德純二三五 金占奎二三五 王文忠三五 常心奎二三五 趙鎮二三五 王光起二三三 李延芳二三一 魏采章二三一 羅文幹二三一 張輯顏二三〇 張振翮二三〇 胡畏稜二二六 劉裕民二二六 關景縂二二六 李春棟二二五 孫海潮二二〇 關鳳翔二二〇 鞠楷二二〇 丁乃剛二二〇 孫維嶽二一八 劉小純二一八 趙子義二一八 張海齡二一六 趙立德二一五 佟英功二一五 仲濟科二一五 安慶雲二一五 梁兆瑞二一五 王大中二一三 李弘毅二一三 李成二一三 楊品一二一三 ?賢二一三 劉德新二一二 卞宗孟二一一 王保民二一一 陳崇贊二一〇 滕身一二一〇 范浦江二一〇 李芳二〇八 王立臣二〇八 談國桓二〇八 張知受二〇七 何貫一二〇六 馬德崙二〇六 孫祖昌二〇六 王錫桂二〇五 戴恭普二〇五 丁鑑修二〇三 陳福祿二〇三 王金川二〇一（以下二百票）江立三 于長洲 李銘綱 于慶雨 于濟川 杜乾學 郭佐堂 曲本齋 郭心東 張希信 張善周 張萬李 孫修功 李振聲 安輔臣 王小民 傅霖阜 榮廷 趙倜 劉德文 王文徽 李宗 張雁賓 赫文蘇 劉寰廷 慎齋 李魯田 李光漢 孫耀 馮涵清 袁世斌 王有堂 賓汝恩 林文魁 張尊五 張成也 黃恒揚 高步雲 溫純經 侯省吾 趙晉如 鄭奎武 王輔周 向之 夏寶珠 趙福室 陳豫九 臧紫綬 蘇程九 吳恩培 萬六山 徐林林一九八 張嘉瑞一九八 李王樞一九八 李同詩一九八 王軒一九八 彭子言一九七 高茂堂一九七 王樹生一九六 楊大光一九五 馮春軒一九五 陳繼唐一九五 張爵勳一九五 邸鎮一九五 王東海一九五 宋翼周一九四 桂祝三一九四 陳維城一九三 馬周忱一九三 許潤滋一九三 孫慶綿一九二 李錫爵一九一 寧夢岩一九一 李元秉一九一（以下百九十票）曲玉軒 王達三 曲儒山 邵榮九 李鏡波 王錫九 王世俊 李珍 孟昭良 楊曉聲 福紹宸 吉國鈞 李少山 姚治動 吳蘭榮 林勛 王寶鈞 宋廣 王明宇 張維鵬一八九 王子沛一八九 郭志臣一八八 孟昭剛一八八 孫旭東一八八 曹仲三一八八 曹聲遠一八八 曾國權一八八 陳俊卿一八七 李益三一八七 王瑞田一八六 石夢九一八六 周守一一八六 劉榮泉一八六（以下百八十五票）王和華 鄒雲書 曲希文 趙仙舫 趙常瑜 關德厚 張國棟 汗鴻勛 郭春圃 杜章 曹德宣 王瑞北 鄭忠 郝銘三 李棟臣 關唐勳 趙松年一八四 張志忻一八三 于錫棠一八三 丁芳池一八二 趙克喜一八一 維勇一八一 趙延紹一八一（以下百八十票）宋鶴卿 李仲三 庚 姜化成 馬爲章 寶德普 樂秀茂 萬恩榮 侯紹 王翻 崔華 魏榮暢 劉振東 郭忠保 高建國 焦子岐

?錫三 吳兆祥 李煥臣 朱貴和 成林 劉毓秀 王烈 王廣階 李亞橋 戴允明 劉錚遠 盧乃賡 劉泉山 徐士達 魏玉崑 韓允符 孫景玉璽 ?木森 章逢夫 騎 黃曾元 許寶衡 夏清浦 馬名良 丁得甲 盛御風 郭容 孟慶瑋 白向庚 郭作藩 高顏咫 李鎭東 金哲忱 谷岩 李孟興 王馨九 王紹言 江華 姜相臣 李文溥 升嵐 信綱 王華隆 徐鳴九 陳忠孝 高新府 朱文翰 范先炬 宋勗剛 馬恩忱 王森如一七九 王德九一七九 檀裕芝一七九 景伯一七八 李俊儒一七八 李凌雲一七八 萬齡一七七 臧文章一七七 石瑋珊一七七 趙保安一七七 耿芸亭一七七 李香圃一七七 郭恩毓一七六 張蔭棠一七六 常瑞一七六 門吉祥一七五 王旭初一七五 胡雲五一七五 譚育文一七五 陳孟元一七五 杜榮時一七五 王平福一七五 田若芊一七五 宗守乾一七五 孫敬亭一七五 王國平一七五 陳大群一七五 李守桂一七四 王敬三一七四 侯鵬雲一七三 吳大沛一七三 馬兆琦一七三 劉逢元一七二 關振聲一七二 楊忱一七一 袁青一七一（以下百七十票）郭實文 張文祺 史蒼州 趙立德 劉蘊輝 王雲峰 王錫臣 王少卿 石俊峰 李閣忱 周香閣 孫應鴻 夏步雲 曾積仁 馬麟泉 黃德忠 王壽山 常炳彝 許卓聲 傅鶴林 鮑天貴 趙鵬第 盛 張文軒 郭心農 馮彥忱 傅德成 董振青 汪毓昌 賀福受 劉晉卿 汪兆藩 西山 揚正治 戴榮九 劉鳳來 張立恒 劉鳳竹一六九 閻友軒一六八 劉鶴飛一六八 焦漢武一六九 董英森一六八 吳俊峰一六八 臧咨芳一六八 吳占元一六七 張守謙一六六 王清泉一六五 張蘭一六五 石焦勳一六五 孫祝安一六五 楊彥卿一六五 姜鳳著一六五 王新風一六五 張致中一六五 孫本有一六五 高岐山一六五 陳蔭齋一六五 梁岩一六五 伯一六五 孫慈山一六五 張國棟一六五 李全一六三 田慶雲一六三 柳德吐一六三 于化龍一六三（以下一百六十票）侯永山 馮國印 張茂春 徐子? 張五 祝裕卿 王奎三 任子珍 錢建邦 黨玉才 韓雲慶 李惠普 孫文閣 曹毓仁 郝佐臣 黃蔭祖 賽廷 齊純周 趙君堂 劉延選 戴聯璽 齊瑞臨 楊德培 千春坡 王之嵐 趙慶善 閻家奇 佟延勳 原 文翰 陸宗舜 黃成埰 凌升 梁心田 王廣恩 王紹章 王李仁輔 彭鴻魁 張益方 王家駒 王恩惠 劉德修 王柱林 牛仙圃 蔓臣 趙敬 溎俊山 寧恩承 周言庭 韓禧森 關靖 潘十賢 董仲華

崔成謙 胡潤圃 陶明潘 邢潔忱一五九 王光正一五九 王守中一五九 紀成教一五八 王嵩一五八 王在民一五八 董毓荃一五八 郭久安一五七 陳承藻一五六 李紹華一五六 譚貴榮一五六 傅士偉一五六 湯佐潘 積昶一五五 孫際青一五五 東陽一五五 左世恩一五五 毛福成一五五 王俊儒一五五 祝玉堂一五五 杜一五五 邵文凱一五五 譚錦韶一五五 于學忠一五四 王興義一五三 白中翼一五三 錢公來一五三 秦永義一五三 吳鑾和一五三 馬元駒一五三 石作秀一五三 趙仁林一五二 吳毓川一五二 周從政一五二 王亨之一五二 鈞一五二 彭振國一五一 岳兆麟一五一 姚光正一五一 戎翼翱一五一 韓隆一 楊澤沛一五一 張學銘一五一 劉偉一五〇 張恒啓一五〇（以下一百五十票）李夢齡 范信卿 王不承 李景三 張儒禮 王振東 張鳳池 凌印清 徐瑞五 王化一 李枝森 南秉方 楊在中 楊貴茂 劉豐亭 魏綸 馬翰榮 楊執中 劉潤棠 樂貴田 楊福翰 章斌 常作藩 陳叔生 張廣熹 鄒希古 劉榮紱 俞著誠 由玉堂 李鼎新 李實忱 金洪宣 胡曉東 蘇坤亭 陳樹屏 孫廣瑞 汪德森 王序五 孔昭懿 杜光堯 鄒御風 張濟謙 趙永泰 才運隆 寧廣堯 李鳳璋 劉煥然 彩 楊慶祥 傅稚軒 羿修古 高潔忱 姚東漢 林郁文 孟蔭森 吳超 崔西年 高實忠 冏豐林 任作楫一四九 韓咸文一四八 胡文浩一四八 陳孝友一四八 張九卿一四八 東方炎一四八 李文炳一四八 朱益清一四七 薛玉衡一四六 董岳東一四六 王宣平一四六 麗哲卿一四六（以以一百四十五票）李鴻科 常世俊 宋效鵬 胡崑山 姜蔭喬 孫源河 侯仙橋 陳寶宇 陳世香 李海舟 趙悅興 張士賢 汲金純 王盈九 劉玉 徐慶春 一四四 陳兆麟一四四 馬憲章一四四 張蘭亭一四三 吳春田一四三 韓夢熊一四三 湯毓海一四三 白文林一四二 徐純一一四二 高耀文一四二 楊振一四二 高松岩一四二 趙祖怡一四一 關起義一四一 張子明一四一 景福一四一 吳蔭棠一四一（以百四十票）王勤舫 李中 楊學遠 馮郁周 陸佐卿 白子炳 沈就堂 楊德生 高振國 兪沐潭 伊里布 伍連德 趙國賓 田文軒 尹榮荼 王斗南 王琦 王春 王慎保 郭順成 楊殿芳 董恩士 趙泉 王惠芳 閻毅 張吉堃 唐琨 胡亞衡 朱成鈞 陳嘉康 郭道南 郭爾珍一三九 趙燮林一三八 裴玉峰一三八 曹仁卿一三八 王致中一三八 何景昌一三八 郭福賓一三八 戴超一三八 馮景異一三八 馬遇風一三七 王新三一三七 高文翰一三七 趙生一三七 陳立本一三七 傅鑾齋一三六

李德榮一三六 壽雲一三六 王克敏一三六 周大文一三六 蕭敷祥一三六 王閻梓亭一三六 孫仲殿一三六 楊毓珣一三六 趙振華一三五 楊清波一三五 鄒人雋一三五 趙長春一三五 王餘軒一三五 于幹廷一三五 王德文一三五 白潔忱一三五 宋子良一三五 郭士存一三五 張福成一三五 周鴻熙一三五 袁慶恩一三五 王文璞一三五 李奉璋一三五 劉純一一三五 董懷清一三五 戴鵬志一三五 高洪文一三五 高學錄一三五 姜書紳一三五 石麟徵一三四 趙大鏞一三四 曹文奇一三四 魯興國一三三 陳欽順一三三 高魁五一三三 劉遇臣一三三 房衢圃一三三 張雲貴一三三 康季封一三三 袁兆清一三三 于國輔一三二 崔文耀一三三 賀振藩一三三 吳晉一三三 王德鼠一三三 趙璽武一三二 王騰一三三 馬程萬一三三 郭永年一三二 李鴻達一三二 車連惠一三一 王庚齡一三二 陶尙銘一三一 磊景通一三一 邵丹甫一三一 李化南一三一 湯爾和一三一 衣文深一三一（以下百三十票）譚世紳 安煥章 孔令鐸 郝濟祝 關蔭南 朱式善 崔國卿 陳海瑞 趙長增 路聯逵 林斯賢 金永恩 李治安 李樹德 石吉甫 王丕承 干維國 叢殿才 齊富 陳福全 王玉文 謝士元 鮑鳳池 劉運鴻 許光遠 馬金誠 高秀峰 姜星一 李珍元 張搖謙 李印章 劉忠幹 劉逢辰 張連春 徐世誤 宋錫珂 王維都 趙星南 姜毓英 傅奎石 林濤 李祖偈（以下一百二十九）張隱 魯動臣 韓雲鵬 劉价臣（以下一百二十八票）王文耀 閣裕堂 王善亭 王元徽 姜文炳 趙星五 關延績 魯景文 遇亞元 王子久 郭瀛洲 周滿瀛 秦華 徐繼由 王永貴 楊揆一 劉子祥 高俶明 王星一 郭恩海 韓耀純 許德廣 張廷樞 董秀良 呂正榮 王銘彝 張香國一二七 張連科一二七 杜國珍一二七 胡式禹一二七 羅清齋一二六 戚春榮一二六 劉六 李廣琳一二六 王立序一二六（以下一百二十五票）蔣奎英 郝鵬齡 張繼勳 宮鑑山 霍官德 楊紱 朱子碩 王雲峰 張銘閣 侯榮 寶宗貴 柳秉鈞 王家楨 王鐸一二四 關恩九一二四 王鵬雲一二四 王偉三一二 宋繼瑞一二四 張逢閣一二三 白永貞一二三 康芷升一二三 王鎮中一二三 張煥青一二三 張申浦一二三 王靜軒一二三 馮兆異三 龍魁一二三 許蘭洲一二三 張義三三三 曾有寶三三 危道豐一二三（以下一百二十票）張雲平 劉振明 楊樹森 曹主堂 黃成珖 張官 張雲漢 范毓靈 劉雨辰 石鉢銓 袁鳳岡 高全五 楊潤芝 馬洪章 陳宗胡 車蓮明 劉靜堂 劉連榮 佮兆鄉 李

本報啓事

啓者本報對於東北人物志各被推薦者已由本報郵上樣本但難免不有遺漏或未遞到者用特奉達諸君如未接到本報郵件即請就地通知分社代派處或遞函本報以便補寄至本報裝訂之大册樣本各分社代派處皆有如蒙閱覽極所歡迎也

東北人物志編纂部啓

錫恩 李逃堂 李毓馥 曲宗邦 石傑 劉鵬雲 楊家祥 馮伯侯 哈維峻 孫豐年 金會軒 毛雲五 李忠誠 劉煥章 安澤浦 江子財 王斛 王振田 至善 王達 樊謙祥 張志剛 常九勗 曹雅泉 馬錫九 戭景賢 葛逸仙 蔣賓 蘇全斌 顧振 董耕雲 龍雨田 貴春熙 鄭世芬 趙銘泉 劉瑞章 徐明 王圭章（一以下百十九票）陳若唐 武漢卿 朱陸春 車蘭田 戴鵬志 王振三（以下一百十八票）馬熙和 張進忠 張應超 劉海瀾 郭其實 楊鳳岩 郭實言 趙景山 張鶴齡 唐錫九 烏明辰 佐榮閣 葉遇春 宋介 王和亭 郭鳳魁 孫逸塵 何純貴 孫世琦 梁憲章 譚海 陳博賢 李長榮 陶偉鐸 張岐山 方煜恩 王敬三 趙壽山（以下一百十七票）徐濟 趙誠如 李輯五 安春軒 趙名宜 韓耀曾 陳國綱 李景雲 何振問 侯汝才 徐祖詔（以下百十六票）張義桂 田金鎧 周子鈞 蔣沛霖 馮金屏 李子濟 蘇國選 王有綱 高翔鵠（以下百十票）臧鵬志 楊有成 陳耀先 王源恩 劉唐 馬翔達 趙名輔 趙子華 仙仁 毛尊三 唐仲仁 李恩 費維賢 張汝賢 石吉玉 張紘 韓伯鈺 陳桂森 杜承恩 劉印堂 楷嘉任 王雲漢 稷繼多 劉潤川 張博悅 孟憲尊一一四 關季俠一一四 宋春海一一四 張國恩一一四 郝達周一一四 王錦忱一一四 邊寶山一一三 姚勝雲一一三 王長春一一三 邵繼武一一三 李景春一一三 王逢鑫一一三 關興一二 謝蔭昌一一二 鄧長貴一一二 趙福亭一一二 劉祉祥一一二 韓岡岑一一一 胡振聲一一一 孫夢栢一一一 崔雋飛一一一 李秀春一一一（以下一百十票）才進寶 魏鍾璧 王寶山 王富 王策安 王貴 田樹滋 段茂蘭 劉用九 韓成 李在中 苑鳳台 陳玉亭 馬海龍 王墨卿 譚命聲 田錫林 孫兆民 楊雲峰 劉秉彝 吳邇令 李景淵 王敬之 崔懷遠 趙衍 王榮生 姚灝 尹甫名 張福成 張漢卿 趙希福 高清和 恩麟 宋玉書一〇九 蔣玉璋一〇九 劉德恭一〇九 張齊賢一〇九 張學騫一〇九（以下百八票）鄧作民 閣惠軒 張世英 王育生 金子芳 王孝移 趙毓庭 柏桂林 宗漢 劉慶亭 王子箴 王芝言 徐仲三 閻百川 張麗清 一〇六 韓宗芳一〇六 任秀山一〇六 楊煥琯一〇六 宋華封一〇六 馬香九一〇六 溫執權一〇六（以下一百五票）韓榮吾 唐聚五 文瑞麟 孔健時 關甸文 常桂馨 于治功 張興翹 李華藏（以下百四票）那福靈 曹樹發 韓佩臣 張惠春 崔志遠 王越 姚光舜 曾殿佐 王世麟 劉德泮（以下百三票）包行士 程自武 高元林 玉安之 高愷萱 王奉瑞 李光前 邊選三 張學成 郭軒山 林喜泰 蔡文三（以下百二票）何靜波 詹桂鐸 田樹梅 龍毓紹 楊汝源 王張閻珣 王殿之 馬聖勛 席珍 梁志文 靳毓東 王殿 李永春 閻雲五 劉作舟 許椿齡 常朔宸 李端 劉秀生

徐會一 鄒繩武 陳國士 李春林 孫振甲 周殿貴 修德海 馬彗 畢蓮甲 趙振綱 增（以下百一票）曲實功 徐長康 尹佩芝 李同卿 孟紹棠 宗灝 徐方同 劉仲三 邊國瑞 馮萬貴 侯起萃 張發洪 倪文淡 邢壯觀 何貫一 孟松喬 青平永祥 王宜如 姜毓三 王道周 杜紱三 李彭年 邵緒武 劉善堂 秦少峰 王克文 項爾昌 李長哲 張緒雲 劉同倫 徐大步 喬贊亭 王常仁 王郁之 于恩孚 卄家鼎 富維驥 楊從進 栗壁鏞 馮子謙 張殿弼 李毓華 貴香遠（女界）于鳳至一二九 岳玉春一二九 潘美如八六 姚淑文八三 蘇坤亨六三 金王勝男六三 石維芳六六 董貴琳五九 趙劉四二 胡純理三六 吳助君三〇三 鄭素秋三〇〇 王阿鵬一六四 將建才一六一 張副塞一三七 張淑貞一三六 陳修淑貞一三四 金宜三二 宋方齡一三三 施澤芸一三六 馮植二〇 朱津悠一九三 周淑清一六 高緩之一四 張首芳一四〇 關淑純一二九 江錦濤一一三 于靜淑一三二 夏樹林一二 王雅君一一〇 王松岩一二 宿英二七 李秀卿一二七 劉敬忱一二 王希文一二 魏冰如一二 李凍治一二 王錫源一二一 朱方齡一一〇 高志聖一〇九 白魏淑一〇四

復縣

京佐網一七二 烏森一六七 蔣廉正九五 曹鵬飛九五 楊家坤八八 江炳靈八四 李蓮溪八四 周秉詮八三 王村中九一 曲繹生七〇 韓萬俊六八 宋承倫六六 郭殿秀六〇 何鳳洲五七 田煌五五 王保恒五〇 李宝全五五 趙鵬程五八 陳廉生五〇 宋恩田五〇 宮敬久五〇 吳鴻賓五三 〇 顧鈞卿五一 劉萬庭四五 郭祥麟四〇 張維朋四一 查厚堉 曲葵午三六 李元度三〇 韓傑四三 柴繼成三三 寧萬冬三〇 儒三六 李政三三 王家粹三五 李樂三一〇 孫文章二〇 潘善嘉二〇 張以恒一〇 李大章三七 孫樂臣三〇 朱廉葆二八 劉海亭二三 徐子榮二一 聞霽山一〇一 李大林一〇〇 張鴻賓一九八 王善堂一九八 劉秀章一九八 劉景漢一八二 魏全忱八〇 汪兆琨一七〇 萬景軒一六〇 張岐山一五五 魏湘臣一五〇 那聚五一四 張鳳鳴四二 陳寶山一三六 王公符一二三 林東侯一三五 趙蘊芳一三〇 韓萬禮一三〇 張子良一三〇 劉冠新三〇 趙掄三二九 王昭英三八 王明堂一二六 何九昌一二五 丁仲元二四 孫膺一二三 包清華三三 韓逵五二一 唐誌詣一二 李仁育一二 陳聖之一一〇 周鳳山三〇 劉德明一一〇 宋襄忱一一〇 曲六卿一一九 王桐一一九 閻恒久二八 蔡聚清一一八 何守恩一一七 馬璟一一六 袁岷樵一一六 牟晰三五 邢元春一一五 趙英芳一一五 馬煥章一一五 何鱗閣一一五 孫廣業二五 陞子元一一五 于冠五一一五 關貴蘇一一四 崔玉俠一一四 趙幹忱一一四 徐仁卿一一三 趙久安一三 高鵬胥一一三 王明芝一一三 邵徐九一一三 孫廣善一一二 李程九一一三 杜東藩一一二 宋相九一一 胡煥亭一一〇 那永安一一〇 鄧鍚文一一〇 郭翼一一〇 邵忠岳一〇九 王植銓一〇九 安佩賢一〇九 李冠五一〇八 張任山一〇八 于森堂一〇八 劉榮亭一〇七 趙麗堂一〇六 王文元一〇五 羅德軒一〇四 戴長增一〇四 孫鴻材一〇三 王振鵬一〇三 杜潤甫一〇三 于夢九一〇三 胡宗灝一〇一 宋恩芝一〇一 白實峰 曾昭魁一〇一 蔡子萬一〇一 于選青一〇一 梁濟霖一〇一 王秀榮一〇三 周玉琨一〇一 張憲彭一〇一 孫世嘉一〇〇 孫天福一〇〇 孫康璞一〇〇 李淑懿一〇〇 單鳳吉一〇〇 王坤一〇〇 唐殿彥一〇〇（女界）傅秀芝三六八 徐世珊二五 曲少榮二五 林玉書二五

遼源

戰滌塵三六 金玉聲三〇 高學祿三六 王鎭三〇 張嘉賓二四 馬春山一九五 田肇治一九〇 孫廷學一八九 張忠義一六九 袁鏞琪一五一 傅雅斌一五〇 李冠五一五〇 劉耀珠一五〇 劉效璧一五〇 梁强一四九 郭連捷一四二 馬仲文一四〇 李德卿一三九 蕭卓顏一三五 張承勳一三四 岳瑞麟一三〇 裴輔臣一三〇 王述文一三〇 岳祥麟一三〇 王玉麟一二七 常蔭圃一三〇 趙承普三〇 原執正一二〇 張博泉一二〇 宋作霖一二〇 孫紹武一二五 林利仁一二五 李錦唐一二四 馬運鴻一二〇 于逢源一二〇 王獻廷一二〇 英玉山一二〇 申實廉一二〇 李建富二〇 李萬選一二〇 萬枝榮一二〇 袁常恩一二〇 周謙一二〇 賀文彬一〇九 魏玉聲一〇五 趙綸一〇五 王安海一〇五 王文江一〇五 曾廣燊一〇五 千海洲一〇五 李虬一〇五 田信良一〇四 吳肇岐一〇三 畢冠三一〇二 劉世恩一〇二 高景湘一〇一 李永年一〇一 康文貴一〇一（女界）成玉芳一二四 周國芬一〇五 朱少元一〇一 屈慧嫄一〇一 王守廉一〇一 左麗坤一〇一 祥精一〇一

錦西

李子榮一四五 劉錫齡一四〇 楊雲峰一四〇 王子輪一三五 林濤一三〇 朱顯廷一三六 林仙洲一三五 陳瑞武一三五 朱成德一三三 韓方大二〇 于化坤一一〇 玉上田一一〇 張廷輔一一〇 劉煥文一一〇 李永滋一〇九 池宗海一〇八 張佩行一〇七 劉化東一〇四 劉秉銳一〇一 齊寶章一〇一 齊贊廷一〇一（女界）柳林森一〇一

鐵嶺

黃菊珊一〇四 黃文閣八九九 吳學禮七七六 李鴻儒六四八 蔡俊峰四三四 王孝策三五四 于泮三二二 王伯三一〇 紀乃庚三〇八 李幹臣三二〇 尙鎭武三六 資紹儀二四 高禹堂二〇九 張永壽二〇〇 遲楫五一九八 常順如一九六 馬玉珂一九八 李集成一九五 彭錫九一九四 楊冠五一九二 惠秋陽一九一 黃宇周一八六 張宗五一八六 董瑞符一八六 張小川一八三 明星垣一七八 趙內如一七二 劉遜齋一七一 陳丙初一六九 李思繼一六八 楊潤田一六八 胡世興一六七 楊春霖一六六 王子民一六四 姜弼忱一六三 齊世英一五六 胡曉村一五七 羅潤田一五三 鄒芝傑一五三 姜中令一五二 金海樓一五一 馬玉如一五一 金鑫如一四七 陳新殿一四五 李香洲一四二 祝化民一四一 王國甫一三九 姜世名一三九 廣惠一三八 吳昆山一三八 呂小泉一三七 桂耀庭一三七 梁濟民一三 彭世賢一三一 楊登魁一三一 向景炎一三〇 周子全一二九 丁化東一二七 谷恒清一二六 尹鵬一二五 張永年一二三 王化南一二一 石耀軒一二二 白翰青一二〇 王卓臣一二〇 方佐鄉一一三 沈明金一一一 佟

嗚鑾一三一 姜箴廷一三一 徐牧臣三 傅松山一三一 劉孔多一三一 石蘊如一二九 許文國一二八 閻佐臣一二八 黃之九一二八 趙海蘭一二 吳學良一二五 胡天民一二五 李景珍一二四 鄭古坪一二四 陳國英一二三 李秉權一二三 曾善庭一二三 吳榮保一二三 韓逵一二三 孫漢辰一二一 閻子珍一二一 周麟閣一二二 倘有海一二一 韓純一一二一 旺著雲一一〇 蕭居九一一〇 向景炎一〇九 周世達一〇九 丁彰亭一〇九 周顯庭一〇九 孫世英一〇八 高學恩一〇八 王國潘一〇八 任升五一〇八 朱蘊臣一〇八 李秀山一〇八 宋際昌一〇八 孫慎元一〇八 楊慇普一〇八 張蘊臣一〇八 盧述先一〇八 劉溪清一〇八 張振芳一〇八 李成五一〇八 王林一〇八 鄭寰洲一〇七 劉介卿一〇七 紀天芳一〇六 張恒昌一〇六 王槐三一〇六 段廣茂一〇六 李香坡一〇五 王榮久一〇五 崔榮九一〇五 姚在民一〇五 馬元麟一〇五 王潤澤一〇五 李全清一〇四 鄭樑一〇四 李廷棟一〇三 劉景堯一〇三 吳章一〇三 張馨元一〇三 張濟新一〇三 王維祺一〇一 高學恩一〇一 劉學義一〇一 戴國忠一〇一 張麟紱一〇一 藍書田一〇一 張嗣良一〇一 洪文翰一〇一 王需一〇一（女界）劉秀俠一九六 陳英君一三六 蕭俊英一三九 王勝蘭一二七 李蘭英一二二 邢慕蓮一一〇 張胡聲芸一〇九 韓越千一〇八 劉魁一一〇一 劉鳳儀一〇一

安東

陳奉賢九三 李友蘭八〇 孫榮明七九八 王建楠六〇 姚子揚五六一 袁蘊珊五七〇 孫德馨五三三 劉祝三五三〇 王介公五一四 金文軒五二一 白世忠五〇七 方萬成五〇五 孫敬修五〇二 劉殿卿四九九 于國翰四九五 王祝厚四九五 錢子安四九五 錢朝元四八五 曹駿明四七九 開道善四七〇 杜鳳亭四四 于麟焗四五 于會清三九三 楊玉堂三〇 孫玉寶三五 鐵雲奎三七 姚嘉猷三七 劉海山三三三 孫振西二九五 張成善二七五 郭淳然二六八 趙賀林二六一 顧心之 陳繡文二四〇 馬永春二三八 黃謂一三五 鮑竹桴二三五 劉滌邦二三一 趙榮卿二三〇 慕學篤三二一 恒璋三一 孫恒謙二三〇 劉寅春二三〇 李獻廷二一〇 馬占鰲一九九 苑乃安一九六 洪肇廣一九五 馬維元一九五 丁煜南一九三 黃慶階一八八 趙梯青一八七 馬子陽一八一 洪啓濤一七七 寧志禮一七四 徐正範一六九 劉鳳翔一六五 于鑑河一六四 慶超一六一 王宏度一六〇 陶德盛一四 張崑一四五 蔣齡益一四一 張子述一三九 王蔭亭一三六 高慶軒一三六 吳世臣一三六 賈伯周一三六 王明政一三五 陳崇五一三二 陳振西一三三 孫憲章一三一 萬啓九一三〇 曲玉堂一三〇 盧廣甲一三〇 于銓安一三〇 徐省三一三八 于寓堂一二七 祝繼興一二七 楊和賓一二七 顧峰一二七 張立棠一三七 王子芳一二五 徐鐵珊一二五 霍舊一二三 林書成一二三 顧式堂一二三 國子豊一二三 姜殿君一二三 劉良忱一二二 陳光耀一二二 淳于嘉亭一二〇 張仲和一二九 張小薇一二九 于春波二一八 文成富二一八 形二一七 趙金龍二一六 田幼軒二 楊鳳山二一八 溫振鐸二一七 王奎 胡宗瀛二一五 楊毓璋二一五 朱永春二一五 洪家治二一五 李鳳文二一五 劉榮擧二一四 張德謙二一二 孫春生二一二 武星南二一二 趙子斌二一一 扁藍田二一一 高允中二

一 佟文琳一一〇 楊際春一一〇 ?雲鶴一一〇 宋東安一〇八 王?亭一〇八 丁海樓一〇八 馬仁田一〇七 辭景堂一〇六 唐心齋一〇五 紀昌一〇四 鄭支僑一〇三 馬利克誠一〇一 郭實田一〇一 李恩保二 周文友一〇一 王克春一〇一 鄭九六 陳品一〇三 董吉昌一〇三 楊鏞六三 畢儒林五七 吳鴻福五五 單榮道三五 王育萬三三 洪宜二八 李萬英三六 萬家彥三三 孫仲一三〇 馬顯臣一二〇 孫福一二七（女界）王淑貞一三六 鄭樹誠二 顧志誠九四 陶淑閣八八

公主嶺

趙鴻業三七五 趙景範三三〇 荊樹珊二五五 李銘甫二三〇 李大章二四五 徐會一二四〇 冉慶田二二四 史錄亭二二三 劉錫五二一〇 張米芹三九 閻臣一九五 胡仁臣一八三 陳瑞五一八二 孫秉乾一八二 吳茂齋一八〇 趙璧堂一八〇 馬煥章一七五 石象賢一七五 李秀卿一七五 陳瑞五一七五 劉煥章一七五 陳蔭亭一七五 馬德泉一七五 王蘭亭一七五 趙瑞一七二 徐福堂一七二 丁子玉一七〇 張懷三一六九 陳德馨一六九 尚達一六七 陳國陞一六五 張綺評一六五 盧子明一六五 車蔭堂一六五 遲日新一六五 張鳳翔一六五 張翰臣一六五 郭子垣一六五 李耀庭一六五 程志香一六三 李少伯一六〇 耿化亭一六〇 王嘉祿一五九 毛雲程一五八 劉芳圃一五七 姜紹炎一五七 張耀庭一五七 焦恒禎一五六 韓子豐一五五 李春山一五五 高秀峰一五五 董文傑一五五 谷耀山一五四 叢德鴻一五三 孫令聞一五三 汪竹新一五三 王恩九一五〇 宋浩然一五〇 仕樹德一五〇 韓勤生一三六 劉子蘭一三五 童國風一三七 鄭玉輝一三五 陳樹棠一三三 袁傑一三一 冉海耀一三三 袁永信一二一 張廷業一一〇 徐日才一一〇 李貫儒一一〇 趙壽彭一一〇 郭昇山一〇八 王國彥一〇八 郭瑞周一〇七 張玉珊一〇七 毛克峻一〇七 紐心齋一〇六 李靜生一〇五 周新權一〇四 董占第一〇三 王百川一〇三 曹春圃一〇三 張璣玉一〇三 趙晉三一〇三 閻秀澄一〇三 荊瑞五一〇三 毛國英一〇二 段永嘉一〇一 李耀新一〇一 徐夢蘭一〇一（女界）李紀蓮一〇八

高橋

董英斌一六六 封紹曾一六三 王齡一九五 劉香亭一九四 鍾海珊一九一 王桂峰一八八 王桂齡一八六 劉亭一五六 劉振民一五三

懷德

孫鼎銘一四七 趙成元一〇六 董文閣一〇三 郭瑞周一〇三

遼中

宋文林一五〇 馬龍章一四〇 袁貴麟一一〇 趙松林一〇九 林成秀一〇六 李植嘉一〇六 馬春泰一〇五 裴鳳藻一〇一 王廷武一〇一

山城鎮

于芷山一六六 王墅三〇九 錢樹森二〇八 杜?〇一 陳鼎?一〇七 姜子丹一〇五 李晴川一〇五 武廣澤一〇五

梨樹

楊作棟一八二 李瑞亭一四八 岳維川一三五 荊耀庭一〇八（女界）王淑秀一二四

鞍山

戰興華三三 鄭國臣三三 王學忠二〇 侯立峰一〇九 黃秀?一〇九 趙子珍一〇二 邵顯周一〇二 高殿臣一〇一

（以下接四面）

（接第三面）

營口

洪維國二七九〇 史靖寰二七五〇 張之漢二七五一 楊鳳祥二七五二 孟昭漢二七五〇 修兆元二七一〇 胡子晉二七一〇 郝殿卿二七一〇 裴煥辰二七〇九 李實瑞二七〇七 劉榮嵩二七〇〇 華挺瑞二六九九 陳錫文二六九九 章肅巖二六九八 顧燧二六九六 于開將二六九七 李序園二六九四 潘玉田二六九四 鄭應祖二六九三 謝德蔭二六九三 陳于成二六九一 孫文成二六九一 高永祺二六九〇 郝廷琨二六八九 陳啓星二六八七 楊毓燾二六八五 楊煦二六八五 曲壽山二六八〇 張子樵二六七五 張巨川二六七五 夏椿年二六七五 沈紹庭二六七四 王小東二六七四 范高平二六七四 趙景雲二六七二 王嘯和二六七一 孫華卿二六七〇 陳舜岩二六六七 陳學郢二六五七 王沛瀾二六五五 李子初二六五〇 呂翰卿二六五〇 盧級二六四八 王子厚二六四七 馬遇清二六四六 曲葵午二六四五 王恩灝二六四二 安海瀾二六四一 梁幼如二六四〇 孫貴二六三九 張仙根二六三九 孫富山二六三九 王蘊生二六三七 徐孟璟二六三五 謝仲藩二六三四 傅麟閣二六三三 趙逸菴二六三三 黃保傳二六三三 李大均二六三〇 夏栢年二六二六 祝清華二六二七 周恩麟二六二六 孫逸塵二六二七 李學圖二六〇〇 谷金璧二五九九 楊巨芳二五九七 劉景生二五九三 趙常榮二五九二 趙永慶二五九一 遲芳林二五九〇 遲德本二五八九 遲德恒二五八九 王兆振二五八九 王芝發二五八六 馬銓年二五八五 徐森二五八〇 朱佩蘭二五七九 戴振頴

昌圖

北鎮

大石橋

東豐

新賓

蓋平

通遼

撫順

綏中

海城

鳳凰城

熊岳

（以下接第五面）

（接第四面）

本溪湖

周大文三六 李輔廷三一 王恒桐三三 林涵一九〇 何次五一八〇 王會庭一七三 張玉山一七二 常崇起一七一 徐家桓一六二 高會芳一五七 陳載虞一五一 曲克臨一五一 王吉格一五〇 朴獻廷一三五 張紹謙一三一 紀應湘一三〇 劉品一一三六 張春山一三五 韓家吉一三三 劉維一一三 洪福純一三一 蘇正誼一三一 劉延進一二一 蕭漢傑一二一 葛玉一一一 宋玉桂一一一 劉萬俊一五 張世昌一一五 蔣殿瀛一一一 彭〇 王之蘭一一〇 王吉格一一〇 陳明一一〇 李樹芳一〇八 張冠芝一一 菊生一一〇 吳家祿一一〇 陳我虞一一〇 鄭尉高一一〇 童豐永一一〇 會庠梓一一〇 莊明一一〇 陶履敦一一〇 程鴻志一一〇 陳寬馥一一〇 孫廣祥一一〇 曲克宏一〇 陳文茹一一〇 高文毅一一〇 徐〇 白連三一一〇 王君模一一〇 王中國一一〇 蘇乃亨一一〇 王昭章一〇六 左秀章一〇六 高銘三一〇五 資牂庠一〇五 伊繩武一〇一 高沐仁一〇一 李禹忱一〇一 常從起一〇一 冉向心一〇一 袁積深一〇一 秋大成一〇一

(接第五面)
(以下壹百八十一票) 曲寰
清 王松山 于敬臣 岳欽明
孫振泮 曲愼修 武鴻翔 蘭
春圃 王子浦 王如柏 王學
濱 趙裕堂 李永鎭 王錫程
于聖洹 孫壽亭 (以下壹百
八十票) 張玉僕 程遠志 王
浩生 姜元賓 孫有財 張恩
潘萬全 韓希周 王松泉 郭
義 王樂三 羅希珍 高榮舉
春榮 楊開五 盛臻明 王吉
慶 王煥亭 于長運 潘忠章
侯立潮 周士魯 (以下一百
七十九票) 劉孔朗 朱餘三
馬省三 孫樹田 趙匯東 牟
紳連 楊杏村 殷紀五 邵希
恩 (以下壹百七十八票) 呂
公成 張魁臣 仲子美 張
澤生 曲仁廣 明繼琴 姜維
禎 金榮波 梁昌信 邱鴻昌
官錫侯 (以下百七十七票)
楊馥亭 林銘三 李堯臣 田
潤洲 孫槃賢 任振川 李萬
金 李守義 周紹亭 張立祖
孫育亭 唐嘯虞 于光椿 谷
玉臣 林錦堂 姜樂三 (以下
百七十六票) 李省吾 韓肇
信 于子仁 孔夢九 安樂堂
王華亭 孫泰昌 金上業 張
儒 夏玉衡 倪桐孚 張明
三 蓋苓齋 隋夢康 (以下壹
百七十五票、康耀忱 夏錫
三 冷鴻書 王玉相 張梅五
錦蘭 朱忠仁 焦祝三 劉明
鄒元明 曲德民 吳星若 張
盛 陳玉亭 王子玉 張馥遠
陳文安 李靜山 (以下百七
十四票) 崔元會 曲日財 高
正祥 呂習之 張子香 黃翰
臣 劉家庭 高會源 欒世慶
王紹五 王明超 (以下壹百
七十三票) 王瑞軒 李元貴
九 欒樹勳 王作軒 王有田
聶憲章 柳成名 汗德寬
羅清澄 安偉川 張旭
東 (以下百七十二票) 欒誠
車鴻儒 邵德宏 鍾義臣 評
李德明 張奎東 劉長
生 (以下一百七十一票) 安承
喜三 李長奎 連對廷
運 劉占瑞 任仲南 朱恩三
(以下百七十票) 趙開元 智
桂芳 林亭益 牛嗣位 曲丹
亭 鄒培科 王振英 曲寰清
申潤田一六九 呂實仁一六八 蓋福
玉鼒一六八 王廷瑜一六八 王搢九
一六八 (以下壹百六十七票)
八 姜鴻勳一六八 韓嵩柏一六八 馬
昇一六八 劉漢舫一六八 黃經五一六六
任子謙 李榮亭 呂華來 張
煥文 張繼超 王惠堂 郭
連祥一六六 林樹春一六六 宋星
端甫一六五 傅鴻軒一六五 董寶臣
五 林尙海一六五 楊樹芬一六五 劉
潤一六六 于華亭一六六 刁有忠一六六
(以下壹百六十四票) 薛永
陸 唐克修 才錫三 田所瑞
孫品三 劉仙舫 王輔廷 于
季同 郭萬昌一六三 段紀五一六三
左子育一六三 柏永隆一六三 關義
堂一六三 (以下百六十二票) 隋
文 于華亭 劉寅東 孫興周
驚亭 王文梓 孫秀岩 陳紹
李子鐸 (以下百六十一票) 任
聘卿 劉德山 王景福 李仙
九 姚如南 李子賓 (以下百
六十票) 張壽林 隋廷英 鮑
魏卿 李松山 任立江 李獻
甫 (以下百五十九票) 遲子
亭 王鳴九 陳竹軒 李安田
夏玉衡 李宗濂 (以下百五
十八票) 安立謙 唐善昌 陳

傳孫 韓乃占 王國基 李啓
珠 薛文升 王子南 劉順卿
明 (以下百五十七票) 傳立
高福祿 徐仁堂 王永德 孫
實廷 胡燮雲 李銘臣 由善
遞 (以下百五十六票) 孫成
文 蕭日昶 魏子明 徐少亭
趙論三 呂德修 (以下百五
十五票) 林瑾堂 呂作柄 夏
薪傳 孫丕基 張廷豪 韓連
泰 褚和堂 林壽先 韓子卿
林善齋 (以下百五十四票)
范子楨 張仕吉 陳軒泉 梁
長福 許儉年 許萬亭 孫景
禹 王貴亭 丁燮生 胡芸圃
康忠全 曲禾卿 夏永臣 陳
徐份啓 (以下百五十三票)
洪聲 王樂亭 許惠年 許恩
年 劉尊亭 宮仁盛 冷敬亭
婁西亭 (以下百五十二票)
侯儒寬 隋殿英 林輯五 王
竹亭 李炳桐 溫樹田 孫希
謙 王蘭亭 榮心泉 孫吉嶽
(以下百五十一票) 郝忠裕
杜言亭 劉敬堪 于鴻凱 牟
尊五 劉萬有 侯錫疇 王振
聲 曲世寬 孫士鴻 孫源
甫 (以下百五十票) 王
小俊 鄒永泰 楊延信 孫純
熙 張梯月 戴子銘 陳希林
劉本傳 劉鍾善 曲壽山 于
連池 黃信之 鄒子寬 王魯
開 孫伯譽 (以下百四十八
春森 叢殿卿 李德三 賀子
孫永枝 初金章 孫文蔭 白
泉) 婁永安 牟佑林 韓德軒
庭 孫鉅卿 (以下百四十九
票) 姜子明 隋生雲 申統一
侯文軒 李永逵 欒尙秀 楊
行先 徐龍卿 任善鐸 陳彬
章 接香庭 孫仲傑 李子恒
(以下百四十七票) 安俊卿
管登雲 車飯聲 潘金福 衞
一臣 王尙卿 董毓麟 張同
興 徐壽山 張益三 傅顯章
進忠 李玉平 戰福山 隋學
周元有 任善政 高鳳翔 爲
張玉璞 (以下一百四十六票)
鴻蘭 宋新元 曲立德 黃忠
十五票) 周孝儉 孫恩溥 高
郭華堂 陳雨田 (以下百四
堂 韓福堂 安惠民 張振聲
進 劉治琇 李子賓 郭子權
陳伴卿 (以下百四十四票)
安少亭 于德河 任善濱
洪如川 閻實興 黃應軒
(以下百四十三票) 李雲成
張文彬 劉鴻祿 梁怡堂
石雲山 畢仁芳 宋登五 于
季同 李蔚亭 徐憲齋 馬書
九 黃潤生 (以下百四十二
楊同桂 王義三 李星三 李
票) 韓國通 王振廷 鞠殿瑞
洲 黃瀛東 (以下百四十一
獻甫 林友恭 唐善昌 劉仙
王日林 梁觀民 宋經占 孫
票) 王德成 孫詠祥 姚子清
壽亭 焦祝三 馬文彬 (以下
百四十票) 林書典 霍子賓
周竹軒 高文榮 房魁士 盧
仁堂 陳星五 王錫義 蔣圃
叅 王鈞 文敬齋 楊允楫
友棠 (以下百三十九票) 郭
瑞凝 黃作棟 溫書田 于仁
忠 張萬田 葉京相 楊玉田
張同堂 毛延年 王鳴九 張
振之 楊振聲 (以下百三十
八票) 李永清 車敬堂 王天
魁 唐瑞周 姜德昌 曲化南
郭萬元 孫學令 許貴卿 呂
永泰 王恭甫 丁占一 萬紹
三 陳德麟 許尙忱 (以下百
三十七票) 林俎基 陳福祥
孫願學 李初超 苗

元愷 張瑞五 王長謙 王受
益 孫寶廷 包畔墉 (以下百
三十六票) 張維一 孫燮生
隋芝亭 于建昌 王熙齡 田
元基 林善灼 任仲南 劉金
彩 于可齋 于子仁 歐陽玉
樵 (以下百三十五票) 姜
溪 郭尙文 李子壽 王遇菴
丁寶山 王鴻仁 閻寶和 王
明 于明海 張仁堂 祝洪德
耀庭 張焱町 安承訪 牟子
師玉生 金榮波 王信成 孫
(以下百三十四票) 劉繼先
吉菴 劉秀山 孫寶泰 孫興
九 王德行 隋正之 安純福
于鴻凱 燕仲三 (以下百三十
三票) 方尊周 李雲臺 楊銘
冷紹伋 吳墨林 姚鶴齡
孫丕烈 張忠恩 丁耀東 安
仁 錢家駒 (以下百三十二
票) 劉發祥 王殿臣 張瑩軒
徐友桐 宋書堂 孫中杰 夏
子瀛 楊立祥 張柏林 謝泗
泉 安俊卿 欒世慶 韓誦棠
(以下百三十一票) 張景陽
喬聿傳 崔士鳳 尹成貴 孫
鴻齡 宋丞惠 馮耀亭 趙甯
軒 安偉川 張星焱 蕭樹斌
胡效良 汪漢民 劉純英 李
麟閣 楊稚香 劉家聲 祝伊
于 (以下百三十票) 林翰周
楊立正 王明高 安純甫 黃
瀛東 中介章 曲振東 王鐘
潄 劉瑞章 唐彬容 韓篁
國 溫樹德 傅小菴 (以下
姜鏡海 張吉信 王新
百二十九票) 趙健基 王德
興 王士俊 趙作孚 李啓明
如柏 趙金城 高象先 徐曉
鐘純孝 王岷山 孫永成 王
樓 (以下百二十八票) 李佐
卿 劉茂昌 潘修海 常稚
南 沈萬同 張乃敬 任福
泉 陳庭泰 王靜瀾 王竹
亭 王達三 譚仁川 楊少孔
七票) 崔善鄉 陳西周 歐陽
仁登 喬圖 (以下百二十
景福 胡慶雲 李仲泉 (以下
陳子紱 遲祖謙 林魁一 王
鵬 張樹林 夏樞 陳昇三
百二十六票) 劉瑤亭 韓謙
子甫 沈學成 姜永津 于慶
劉承溫 林克成 孫嘉聲 李
王勳臣 孫純熙 劉煥文 劉
鑑 王義三 王兆甲 李
綜 由松軒 初克建 (以下
百二十五票) 胡子昇 梁心
一 王世平 劉鴻業 沈仁亭
孫介臣 王河濱 姜西亭 王
吉中 于文俊 喬德本 林
亭 李初超 李定安 王成齋
四票) 王昂青 黃伯康 王振
家 馬相廷 于德遠 倚
乾一 林鴻財 (以下百二十
鼒 于子安 劉發祥 張耀亭 鄒
本 王兆芝 劉燕臣 李
紹臣 李明堂 曲克清 劉秀
山 張星橋 宋守和 吳香
三 (以下百二十三票)
郭文義 孫殿卿 孫貴方
土治 宮世雲 韓汝偉 高少
陞 劉瑞章 周廣心 林壽先
李文舉 曲子賓 杜樹齋 于
義 張洪五 (以下百二十二
票) 陳遠茂 王乃貞 王圭
土祖達 高振榮 張華亭 馬
國權 孫世五 姜俊英 林書
(以下百二十一票) 陳登三 溫
忻伯芬 董應文 程伯容 (以
興 吳星若 曲芝友 徐友桐
曹田 高振强 何英皖 吳
師 任善鐸 徐仁堂 冷蓉圃
(以下百二十票) 何景海 李
璃瑞 趙建基 王元愷 王

周永 王惠堂 侯峋山
楊贊侯 孫繼五 孫世雲 何
棣圃 周忠堃 欒隆基 周伯
陰 安子良 康潤亭 麗鳳山
安春和 王仲三 韓益三 郭
建銘 張子純 張獻五 周武
騗 林茂泉 苗少雲 林小山
曲荔齋 姚華藜 王紹新 馬
愚階 趙瑞泉 (以下百十九
票) 王鉞 牟子明 張秀山
原桂芳 夏鳳儀 孫恩溥 杜
東郊 丁春甫 姚韶珂 關錦
溥 丁春台 (以下百十八票)
商中和 劉鴻任 邵振聲 嬌
雲鵬 刁智堂 滿全彬 康賢
臣 林瑞庭 徐阜堂 朱春山
孫聘三 戚光遠 張樹林 畢
仁芳 徐友桐 夏永臣 高學
塔 洪如川 丁吉軒 張裕民
樊德光 (以下百十七票) 王
廉新 張培芸 孫加磐 鄒增
鑾 王錫和 申鐘嶽 黃錫令
(以下百十六票) 鄒鳳桐 黃
河源 李鴻飛 趙中實 周德
岱 張弼臣 馬省三 姚明甫
韓五 (以下百十五票) 宋魁
胡志飛 侯寶齋 董俊德 金
上 安仙峰 劉治超 王恩霖
王兆梅 李克昌 曲子賢 趙
玉臣 賈石亭 張炳燕 隋天
祥 魏長德 吳子良 姚子清
康潤亭 (以下百十四票)、遲
本鐸 丁耀東 馬德純 李厚
民 門慶顯 楊壽山 徐吉雲
林鈞實 (以下百十二票) 李
瑞堂 李克明 趙永綱 陳芝
山 接倬青 王健堂 謝枕山
范貴三 馬少伯 (以下百十
一票) 于雲五 吳凌閣 張利
堂 劉占閣 劉和聲 (以下百
十票) 馬天鷙 孫蒙泉 鍾永
順 林芳蘭 范旭東 方日昭
于不明 孫貴麟 侯文蒲 曹
胡秉初 李季强 王復啓 許
尙忱 李仲剛 李蔭泉 江執
珍甫 吳紹唐 王之進 陳德
中 許善之 王信齋 田逃訓
于壽喬 劉敬權 陳韶文
于雲甫 沈魁五 王浩生 孫
子傑 (以下百九票) 遲新昇
姚禹洲 李純九 劉滄山 梁
錫三 張炳南 王靜安 尹仙
閣 陳英 孫漸 九 魏昇三
劉文田 單立 青 郭雨
亭 (以下百八票) 吳豐泉 王
培世 夏玉田 欒貴臣 范新
亭 劉雲閣 鄒福堂 康順五
張同興 張華堂 任召棠 于
彭年 張德綠 周潔臣 郭瑞
七票) 王滙東 王金生 王棵
室 汪伯泉 李範五 (以下百
趙舜如 石硯堂 孫還浦 (以
安仲常 蘇文斗 劉逢原
魏丕智 李蘭亭 朱少穎 周
下百六票) 郭瑞符 方振金
維禎 邱瑞泉 欒德馨 馬得
倫 王俊之 湯銘新 周惠軒
王省三 王永福 張子恒 劉
衡九 梁學齡 張信齋 (以下
百五票) 于治新 萬樹斌 劉
宗愼 李文權 劉召卿 金上
美 李伯行 王長江 郭義方
興詩 武維揚 丁宏荃 鄒延
劉占富 董紀五 范子楨 姜
明 劉兆祥 (以下百四票)
張占一 楊蔭普 林鶴亭 吳
守堂 楊贊侯 趙爵然 柳瑞
卿 劉永田 金範五 劉德山
王兆運 初子安 石祥源 呂
克訓 (以下百三票) 邵景周
朱克仙 朱小雲 沈一純 李
成田 高學志 張級亭 朱效
武 馬聖舫 陳憲章 王振鐸

王仁普 (以下百二票) 秦得
先 牟俊傑 王鏡堂 高克清
金鳳池 朱樂春 趙鴻臣 孫
成周 石蓮山 王復綱 許應
年 趙彥夫 任馨山 王維周
張增卿 劉乾元 劉新三 (以
下百一票) 周仁安 邵士元
仲子美 孫元達 劉樂亭 馬
得山 陳國有 張實聰 高德
發 張國儒 包榮如 孫文德
葛振青 王嘉和 周金堂 劉
緒琨 張永惠 徐鏈良 姜竹
宣 許恒超 王日祥 李春峰
僉學敬 安子平 尉餘三 趙
李文山
忠良 張伯衡 崔子玉 林文
(女界) 許馥芝二元 吳玉珍三二
五 崔淑良三四 于銀屛三二 劉
雲棠三〇五 李運梅三〇 李夢瓊
三三五 侯玉蓮三三五 崔淑清三三五
程慧文一九 程慧貞一六 劉學
明一六 劉學紅一九 白淑玉一九
四 王翠英一〇 曲淑珍一四 劉
佩琰二三 遇蘭鳳二三 周玉美
二〇 遲淑貞二三 鄭香雲二三
苗秀英二三 王瑞雲一〇九 于秀
英一〇九

遼寧省未分縣別

程慶臨六六 王襄臣一〇〇 劉星
漢三〇 王保民三三 于鳳桐三三
〇 陳鳳林一三 胡錦波一三 姜
佐臣一〇 張鏡宇一五 吳毓章
一〇五 杜光離一四 陳泰珍一三九
齊耀東一三 于榮發一三〇 王峻
山三六 梁維新三六 松喬三三
王夢麟一三〇 馮廣民一三 林濤
一九 武長麟一九 何慶陶一五
韓礎石一五 李凌雲一四 張壽
椿二四 鄭子章二三 王立廷二
三 王錫琛二三 遲文彬二三 張
霈霖二一 李永泰二〇 栢天培
一〇九 趙有珍一〇 馬海龍一〇七
三 吳星恒一〇一 茹黃階一〇五 許文
孫惠臣一〇 劉鼎祿一〇 齊
彬一〇五 謝成功一〇五 文山一〇
三 程 義明一〇 張 偉超
實章一〇 于開藻一〇 雲宗
趙雪樵一〇 張成霖一〇
一〇 齊哈阜一〇一 張香圃一〇一
楊鴻紱一〇一 李慶芳一〇一 茹慶
麟一〇一 許洪濤一〇一 閻家義一〇

吉林

(女界) 吳仲班二六
張作相三九七 安玉珍一九三 魁
陞一七四 榮厚一九二 誠允一七二
劉鈞一七〇 熙洽一七九 王實善
一二〇 石雪印一六四 高玉琛一六
吳 蘇維榮三九 畢海舟三九 盧
張子元二〇〇 逢宗元一九八 盧
祥泰二九 張均慶二九五 袁鳴
鈞二九 鄭季階二九二 范伯田
二九 張耀廷二八九 宋心齋二
八八 劉興武二八七 武宇宙二八四
劉霈亭二八三 祝乃秋二八二 沈
紹瑜二八〇 孫鳳九二八〇 朱嘉
琛二七八 孫紹亭二七六 陳倉二
七 徐崇武二七五 趙甲三二七四
陞紫服二七三 程科甲二七二 李
清一二七 關吉昌二七〇 何錡
二六九 李俊明二六六 韓古愚二
六七 周鶴田二六六 齊佐忱二六五
劉瑞三二六五 趙霽圃二六四 韓
公茂二六三 張華甫二六二 韓樹
屏二六一 趙傑三二六一 楊彭久
二六〇 劉月安二六〇 尙俊忱二
五九 劉積三二五六 何向陽二五六
蘇子靜二五 徐鳳五二五三 威陸
彩軒二五三 劉子安二五二 耿
林二五二 朱鑑波二五一 孟子餘
二五一 田濟民二五 關兆人二
四九 陳毅然二四八 李仙嶠二四八

車敬之二四七 王文岸二四六 蕭
育民二四五 楊一山二四四 景武
平一二四 胡綿青一二二 毛羽
一二四 吳子勳一二〇 郭秀冬一二
元 李沛然一三六 李景春一三七
伯桓一三四 申鍾岳一三三 朱洞
明一二三 遲耀彬一二三 李品三
二三〇 盧毓階二二九 榮松年二
二〇 陳長福二二九 王育才二
八 王家藩二一七 沈羽軍二一五
韓祥五二一五 金鴻勳二一四
叙倫二一四 范萬鎰二一四 富潤
卿二一三 王興吉二一三 郭伯言
二一三 李劍安二一三 徐宏時二
三 關森二一一 沈子振二一 祝
步唐二一一 溫子行二一〇 紹福
魁二一〇 關世魁二一〇 畢覺輝
二一〇 顧實善二一〇 潘漢章
明卿九七 季文濤九六 沈介如
九六 汪麟廷九五 史敬九五 孫
耀東九四 徐贊忱九三 金子風
九三 何雨人九三 劉聘三九三
楊子玉九二 常彥卿九八 王愓
九六 關建九六 劉紹基九六 李
服嚴九二 牛建章九二 何子如九二 王伯康
九二 劉喜林九二 張子衡九二 謝恩
波九一 楊秉鈞九一 周雅文九
五 劉其中九四 高榮九三 李
九一 程裴章九〇 易石珊九九
峰九七 白應康九六 朱彥邦九
孟壽忱九六 闞云九九八 石秀
四 趙錫璋九一 楊藻林九〇 呂
拱辰九八 牛墨樵九七 楊任南
九七 劉天龍九六 秉向辰九五
高德潤九四 李巨川九三 于化
南九二 程肇修九一 溫祥九一
張托彥九一 于心如九〇 馮省
三九 徐成貴九八 常印吉九
八 韓鳴九九七 徐立國九六 孫
桂海九五 張和志九四 邊貴福
九四 梁青五九四 任顯章九四
錢瑞五九四 汪恩波九〇 王忠
文三 張松令九二 崔明煥九
劉文科九二 陳立科九二 馬
兆峰九三 許錦堂九三 韓曉嵐
九三 袁慶合九三 鍾岳九三 馬
急峰九一 馬志遠九〇 白子鳳
九七 楊學源九六 伊希尹九五
劉鳴勳九五 王翼南九四 高青
山九三 常振青九三 張壽山九
二 陳伯英九二 朱洞先九二 李
香亭九一 化吉祥九一 高升九
八 黃召文九八 張運升九七 張
萬發九六 于清泉九五 白敬波
九四 夏子人九三 雨立田九二
劉向午九一 周公振九〇 馬昱
珊八九 林鶴泉八八 朱永濟八七
二 張作濤八八
金聲八四 于遵實八六 程延吉
達九 賈錫五八 張頑時八四
邁 沈玉和八三 魏宗
五 程延先八三 劉玉琛八二 李
禹臣八二 李桂芳八〇 劉一龍
七三 張象晦八 于符八〇 成
灑洲七 岳崇申七 楊遇春
七五 吳格忱七三 王繼先七〇
劉顯七 隋文志七 劉雲程
七〇 李端七九 富春田六九 傅
魁武六 教德興六九 洪維壩
六七 高蔭柏六六 盧宗泰六五
劉鈞六一 高蔭柏六六 張松齡六四
于蘊六 崔英儒六五 馮相銘六二 韓登岳
六一 孫維賢六〇 張作舟六〇 陶賀彬六〇 秦樹
谷香圃六七

陽八二五 賀益堂八二〇 高健宸八二
〇 魏則之八二〇 張競華八二〇 王
樹聲八一七 王雪書八一七 劉順卿
八一六 趙荊山八一〇 王繼文八〇九
尉少溪八〇九 陳仲珉八〇七 洪紹
濬七九 呂子容七九六 朱安東七九
五 王進之七九四 丁愼五七九〇 哈
友七九〇 胡楚臣七八七 劉恩溥
七七〇 劉樹棠七七〇 于榮發七七〇
徐少卿七七〇 孫逸塵七七〇 李維
武七九 吳景安七五 王維藩七五
五 于文欽七四 聶長清七三 季
友和七三 楊振恒七三 王靜軒七三 趙忠祺
七二 高景山七二 趙忠
何文璞七三 許雲程七三 楊步
堦七二〇 陳紹周七二〇 張潤田七二
〇 王春蘭七二〇 劉怡亭七二九 于
吳子青七二五 邢契華七二三 劉省
貴七四七 楊貫三七四 胡厚卿
七二〇 張式如七二〇 孟銀亭七二
初七二 孫耀甫七二 王振邦七二
九 張瑞五七二九 王秀峰七三六 馬
忠駿七二 陳克正七二 趙文科
七二〇 關召南七一〇 尙久福七一九
張維中七一九 鄭鵬儒七一〇 宋壽
彭六九 王翔雲六九 張子建六九
二 閻衡宇六九 賈文錡六九 白
漢章六九〇 康善卿六七 楊子經
六六 陳友軒六九 李少農六九
沈士模六九 賀裕堂六九 謝子
清六七 谷新亭六七 欒敬臣六六
一 李馨齋六七 閻振琦六五 張
香亭六五 于鑑宸六四 刁蔭棠
六四 鄭伯良六四 范墨林六四
馬化南六四 辛俊亭六四 王殿
豐六三 盧學溥六三 王立夫六三
襟三六 王殿陞六二 關廣譽
六九 劉步瀛六二 牛慶擧六一
鄭稼仙六〇 曾韞六〇 劉鴻泉
倪紫岑五九 劉毅五九 朱濟生
六九六 孫鴻猷五九六 安如石五九五
五九 關忠興五九 王榮光五九〇
于松濤五八九 佟增功五八一 邵樂
亭五八〇 韓化亭五七八 張競擇五七
七 郭雙全五七 常炳彝五六 王
彝峨五七 徐好禮五五 馬希聖
五九 傅雲峰五八 朱仲和五八
實賢五〇 張滌非五〇 趙澤譽
五〇 王哲五〇 劉雨亭五五九 陳
際青五五八 高新舫五五七 戰壽堂
四九 袁信亭五四九 曲健菴五四九
王振邦五四七 卞福孫五四一 趙清
濬五四一 柳松坡五三九 張眘辰五三
紫融五三九 胡佩之五三五 劉文溥
五三五 馮晉三五三三 張子欣五三一
九 傳蘆臣五三三 呂世元五三一 楊
溪五二七 劉道南五二一 張鳳書五二
洪壽山五一九 任紫榮五一九 楊泮
九 孫恒達五〇七 張果良五〇三 吳
興基五〇七 富士仁五〇六 賀家琛
四九 鍾林義四九 李作舟四九
孫世福四九 郭雲閣四九 許鳳
岐四九 趙振英四七 郭雨蒼四四
九 劉湘泉四九 王宗周四〇 李
亞樵四四〇 高賦雲四四〇 楊順田
四九 徐梅五四九 李維國四〇
張銘紳四〇 孫世榮四九 劉生
祿四九 林家正四七 范書城四
二 劉金祿四九 石眉峰四八 楊
伯壽四七 姚爾明四四 馮詠秋
〇 紀豊三〇四 馬子元四〇七 劉
惠忱四〇七 朱登三〇八 孫贊廷三
二 崔蘇峰三九 李芳三〇四 劉介
臣三六二 李福庭三六一 王雲林三七
九 遲西堂三八 張泮三七 閻樹
銘三六 金韜三六 張允中三三五
郭致文三七五 金昌宇三三二 房圭

于子章 陳會僧 左春榮 張
敬修 張永津 唐玉衡 張有一〇
聲一〇九 雲賓甲一〇九 張介民一〇
九 朱潤庭一〇九 楊芳一〇九 王
舉春一〇九 馬樹棠一〇九 李潛一〇
曹裕民一〇八 胡韻喬一〇七 嚴
兆五一〇七 朱景山一〇七 賈俊銘
一〇七 蘇桐芳一〇七 朱吉連一〇六
楊香濤一〇六 (以下百五票) 顧
宜人 溫開業 郭福沛 曹樹
文 謝成功 章靄雲 唐福齡
北野 張潔民一〇四 王殿魯一〇
周大靜 張世金 李蔭栴 王
陽坡 劉立中 張守屏 王懷
化南一〇四 (以下百三票) 李
德 郭誠修 周振榮 耿雲程
四 楊殿陞一〇四 單介繁一〇四 朱
李景巢 堵實珍 楊實源 喬
占奎 盧紹東一〇二 王耀東一〇二
才遜忱一〇二 李少一一〇二 解
玉一〇二 謝徵武一〇二 (以下百
一票) 欒開永 張馨山 楊鑫
楊士林 李春華 趙永祥 尹
柱 銀盛餘 郭海忱 汪普惠
許國幹 徐振東 郭君輔 郭
有義 張紹響 穆潤身 徐鳳
閻 王永祥 田金聲 孫秀之
陳家政 楊逵芳三〇 (以下二
十票) 石瑞興 曲蓬山 汪安
瀾 佟益五 張浦清 盛世魁
曾晉卿 韓崑津 孟昭祥一九
周鴻禮一八 王凌閣一五 王振江
一五 李景蓮一五 劉雅臣一五 蘇
炳武一五 王千江一三
(女界) 張蘊芳三〇〇 曹蕙芳
〇 孫秀廷一三二 丁明淑一五〇 邢
瑞雲一〇 周毓棠一〇一 宋雅民
四

哈爾濱

張景惠三九二九 丁超三九二 韓雲
階三九〇 何玉芳三七九 李科元
三五八 顧爾綱三五〇 金世英一〇
一七 呂榮寰一〇〇九 高齊棟九六〇
徐程九九三 李鐵珊九三 李紹
九 張國忱九六 趙金麟九六 陳克正
九六三 李振聲九六 米春霖九六五 范其
光九六 胡潤澤九六〇 金鳴西九六
鄭穢林九四 白秀峰九六一
〇 李廣臣九六〇 孔廣宇九九 王
順存九九 穆蔚堂九七 袁慶源
九七 蔡蕊芳九七 馬忠駿九六 張
刁子明九五 張厚琬九五 張元
幻九五 鄭子勳九五 張鳳亭九五
五 賈景陽九五 孫廣庭九三 范
齊齋九三 宋翼臣九二 于喜亭
九九 辛天成四九 梁度九四 孟
渤卿九四 王敬五九四 雷渭南
九二 金劭先九二 劉景洲九二
勳九四 傅鏡清九〇 宋唯心九六 張子
〇 劉作亭九〇 吳應五九〇 高
炳輝九九 傅巨川九八 安紹棠
九八 王子政九七 李曉山九七
王受章九五 劉佩芝九五 陳家
楨九五 關東伯九五 于鏡濤九
〇 文璞九〇 楊合茀九〇 王
峻嶺九〇 王興五九〇 賀陰柏
八九六 金鍾毓八九六 趙含章八八〇
賈慶春八六 賀自畏八六 葆康
八六八 吳君肇八六 李秉忱八六
伊祖蔭八六 孫雲卿八六 何策
漢八六五 李名達八六五 蔡運昌八
〇 劉錦堂八五 王伯勛八五 馬
僑銘八五〇 郭崇熙八五〇 宋鈞衡
八五〇 崔星五八五〇 溫和八五〇 陳
仲宜八五〇 施蘊東八三 袁慶源
五八三 王嘗之八三 魯若愚八三
〇 汪劍鳴八三〇 程臣洲八二 孫
廣甲八二七 單作善八二七 修樂亭
八二七 張承恩八二五 趙維楨八二五
李鍾毓八二五 賈若愚八二五 桑景

長春

(女界) 申佩芳三五九二 穆化坤三五
一 李張淑筠三五八 周灼閣三三
李桂林二三 王紹庭一〇八一 郭
連璧雲二一 孫仁軒六五 張步雲
范敏學五〇 原延閣四六 郭興泉四〇
文卿三〇四 劉瑛四三一 魏清仁四三〇
羅文凌四〇〇 葉貴三〇〇 范國珍
趙振武三〇 孫文海三〇 周維翰三九 于東

額穆

杜占春三〇五 王德明三〇三 吳星
垣三九 王化仁三〇九 王玉珊三〇
四 于雲格三〇一
王連恩五三 劉化靜五六 陳學
鮽五二 關文翰五四 蕭功三四
楊葆忱四 張九齡三八 金如
山三六 金福貴三〇一 周雅彬三五
八 沈幹青二六 王德馨二八 李
春山二六 王麟二二

富錦

劉兆鵬三二 趙蘇三 張純吉
三八 莫長齡三四 李斌三九

一面坡

劉榮喬三四 溫樹藜三四 焦善
傳龍三八 王翰臣三八 沈賓純
五 孫古蒲三〇 賈春亭三四 方
九英三六 蘊玉堂三五 陳仲宜
儲香芳三五 王雲書三三 焦輯
三三 王潤坡三〇八

舒蘭

劉魁一一〇八 袁慶清一〇三 李
綸三九二 劉耀棻四五 譚維翰
三九一 黃書紳三九 張文魁三六
高冠廷三四 孫錫武三六 張銘
先五四 李榮九六 馬鵬舉三六
二 王相臣二八 司甲八六

穆稜

徐維漢一九二 張雲程一三〇 李百
寬一四九 趙硯田一四四 譚卓如一四
三 馬海濤一四二 鄭連山一四〇 楊
步堦一三九 尹希和一三八 馬作民
一三六 徐壽彭一三六 姚乃權一三六
王兆田一三七 穆長瑞一三七 白文
二 丁文濤一二九 趙全德一二六 尙
清一二六 劉維三一二三 孫濟川一三
祝其珍一三三 孫鴻章一三一
程振年一三〇 陳元賡一三〇 王杜
宸一三〇 洪維世一三〇 徐福善一二
九 劉文田一二九 沙寅萱一二九 潘
忠全一二八 于廷科一二八 黃震東
一二八 丁玉山一二八 許國棟一二七
紳一二六 劉克良一二五 高賦雲二
曲忠敏一二六 趙廉清一二六 緒治
潤成一二 王宸一二 馬耀伍一二
五 劉傳瑋一二五 田永室一二 王
陳鴻一一〇三 趙連閣一〇三

下九台

(女界) 宋雅民一二四
孫明珍三〇 董魯香一六八 王霈
華一六六 徐景清一五四 張潤齋一三
三 樊式如一五〇 單文卿一四九 朱
子恂一四二 蔣運達一四二 王宗
一五二 王化民一三四 陳榮九一三三
王秀峰一三 梁晉封一三 孟紹
延一三 秦嘉賢一三 劉廷一二
升雲一二三 胡尊五一二〇 蕭德元
三八 董俊忱一二五 鄒文樂一二五
谷遇春一二五 孫康臣一二 牟子
昭一二 張紹武一二〇 陳國璋一二
八 范天民一一七 苗萬青一一五 董
次芬一一三 張立齋一一〇 周奉
一一〇 張舜五一一〇 徐鏡清一一〇
劉希中一一〇 陳國賓一一〇 紹銘
珊一一〇 張渼之一一〇 李玉亭一一
〇 王雲生一一〇 王宗堯一〇五 高
紀耿一〇一 秋裕年一〇一 傅瑞徵

言七五 孔煥書六五 牛立品六
王元魁一〇〇
(女界) 張芷卿一〇五 胡崔淑

双陽

劉延祺一八四 周鳳翔五三 何
雨人五〇二 何毓樸三〇 馬德全
(女界) 周瑞麟四〇二 宋雅民三〇
三四 馬忠弼三五

榆樹

屬維城九六 吳大可五三 實輿
三六四 李子珍五一 于廷科三一
章三〇四 王德毅三一 陳占時三六
一 呂國藩三八

伊通

楊登舉八三 杜希愷八〇九 霍福
元三六 張銘西三〇八 郭景垣三〇
四 楊子泉三四 封紹先三三 王
延三三 郭貴五三九 李慶芳
一三五 王樹棠三四 李煥文三八

磐石

叢香齋三三 韓紹琦四六 黃錦
樓四九 劉心正四三 叢爾村三九
六 崔芳洲三四 張凌辰三八 張
偉石三八 張麟閣三二 趙德江
三一 孫不勛三〇 張繼忠一〇六

依蘭

李杜一〇六二 王世選八六四 豐惠
一七四 胡名山五一六 單友軒三四四
張作詩三八 梁瑞祥三六 馬英
韜三〇二 王殿成三六 李沛霖三
一 關善庭三三 安玉樵三九

(以下接七面)

(接第六面)

農安

劉國銓二四七 徐敬岳三二七 張志正二二七 段硯農二二一 蕭學章三二〇 張志二 董文光三〇 宋德榮三五 張晴峰二三 陳殿榮二二 張志超一二二 杜瑞霖二一 曲鎮寰二一〇 張志公二〇 趙庚臣一〇八 陳揚廷一〇七 孟師孔一〇七 徐俊三一〇五 劉裕豐一〇五 張振漢一〇四 井魁源一〇四 左鼎九一〇四 劉玉書一〇四 劉春榮一〇四 趙勳民一〇一 高心培一〇一 宋德業一〇一 史芳一〇一 劉佩文一〇一 劉鴻鈞一〇一 趙彝五一〇一 梁蓬閣一〇一 張明遠一〇一 孫笠忱一〇一 李奉璋一〇一 史槐三一〇一 于聘三一〇一 梁英林一〇一

扶餘

張殿魁九四二 傅廣一二六 韓樹蔭一六九 由維屏一九五 李廣厚一八三 周汝俊一八二 魏乃新一七九 孫爾忠一六六 王子茹一六六 仲延級一六四 仲燦雨一六八 傅馥桂一五三 孫殿魁一五〇 文翰一四八 蕭振扁一四五 關正禮一四二 魏福錫一四〇 萬麟書一四〇 先一三三 張壽山一三九 陳瑞麟一三 楊維邦一三八 湯殷先一三五 程延七 張雲程一三六 張英華一三四 張泌堂一三一 徐景昌一二九 苗全二八 尹品三一二五 周淑身一二五 郝文藻一二五 苗長惠一二三 孟照聖一二〇 初興漢一〇八 周光南一〇八 律慶夔一〇八 傅定雲一〇五 傅貴雲一〇五 張翼軍一〇五 魏大同一〇四 李英一〇一 由秉謙一〇一

德惠

李錫璋九三 王杜宸八七 張靖之九四 劉陟顯八六 夏景華八

長嶺

孫振棠九六 鄭萬成五九四 王祖暉五六 劉紹漢五七 陸壽山五二 賀蔭柏五六 孫連山五二 管永勝五六 閻海樓五四 魏鳳齡三四 高文傑三八 陳稚蘭三八 姚振九三〇 邢子林三〇一 高子元五六 郭匯田三六 馬芳亭三五七 高青山三四 李魁臣二九 平德明二八 于東洋二三

敦化

郭恩波九二 黃撫辰七六 劉際盛六八 孟秀山五二 于清瀛五二 武梓臣四六 孫曉峰三四 楊向榮三四 鮑世昌二二 劉寄興三四 潘錫九三二 趙丁一三四 孫小峰三九 王洛書三七 周森三八 崔占彬三二 郭景春三四 張成之三六 蘇雅齋三八 萬茂懷龍三六 馬子豐三四 顏承瑞三〇九 郎連祥三〇六 朱長福三〇六 徐殿春三〇一 姜春圃三〇一 遲錫九三〇〇 金煥九二六 施汝霖三〇六

双城

楊鳳玉七五 韓玉崑五六 李毓久五五 朱實文四〇 于琛激四六〇 徐正學四九 佟雨樓四五 姚宗唐四五 莫德斌四五 張鼎銘四五 蔡慎猷三八 楊伯昌三五 王之魁三三 張柱三三 安常泰寬二九 王鑫銓二六 蔡昭春三六 吳連雲三四 賈永濬三三 常鳳閣三〇〇 李子香二〇〇 高鴻五 車式翰二〇 王雲亭二〇 白其光二五 范先舉二五 于榮九二〇八 王宜春二〇〇 于沛霖二〇〇 蕭英權二〇〇 陶耀德二〇〇 白慶山二〇〇 白竹坡一九五 王永德一九五 李遇文一九五 景陽春一九五 魏儒會一七五 王樹範一七〇 佟子華一九〇 汪逢寬一八五 張琨書一九五

李興周一八〇 周樹棠一八〇 孫靜三一八〇 韓樹棟一八〇 趙廷忱一七二 趙可齋一五九 趙馱一五八 葛文榮一五〇 王子鈞一五〇 張玉成三五 韓樹棟一三二 叢嶸峰一三〇 張榮惠一三〇 劉玉書一三〇 田双岐一三〇 榮謙一三〇 李本治一三〇 王殿元一二九 張貴恒一二六 徐家模一二八 姚廷颺一二五 李仲祥一二五 韓玉圃一二五 那景路一二五 王寶榮一二一 陳德澤一二〇 李貴宗二〇 李子新一二〇 吳開堂一〇八 李全芳一〇八 陳國英一〇七 杜春林 陳廣文一〇三 周蔭軒一〇三 郝秉森一〇三 辰一〇一 趙恩一〇一 郝景惠一〇〇 鄭紫 (女界)關淑哲一〇二 姚芝唐三 叢鳳雲一三五 宮素英一二三 劉清潔一一〇

吉林省未分縣別

劉祖蔭九六二 荊成九四一 路永財八六七 孫荃芳八六四 胡慶善五九四 王甲東五九九 韓登岳五八六 于登雲五八三 劉書麟五〇二 才裕達五五七 李樹棠五〇一 趙恒四〇四 春魁四〇四 霍子彬四〇二 富集安 熙清三九 朱文三八 高鵬瑞三 孫聖忱三六 潘星五三一 昱文三四 黃仁秋三〇一 遲貴元六 尹祚乾三六 吳玉琛三六 王世超三五 李國卿二六 洪維世四 吳式安二五 畢仁清二六 李蔭常二二 王賢澎二〇九 (女界)王貿清二〇五

黑龍江

馬福麟三九七 高雲宸二〇八一 潘景武一七三 顧作屏一七九 王彭齡一七三 康景濂一七四 劉景璐一六〇 蔡清禪一五七 魏夢齡八二八 成鈞升六八 周治岐六六 徐國恩六五 翟星凡六〇九 曹連駿六〇九 王維漢六〇八 阮清漣六〇八 名五九七 李德奎五九 高壽山五九九 馬德 董鳳吉五九三 李奎武五九 永吉五八一 李甡五七 陳文富五七 韓富亭五七 裴玉田 安 閻齊雲五七五 曹瑞峰五七三 陳 海勝五七一 張景富五七八 馮禎 孫萬明五五 陸星程五四九 郭 江五四九 何恩壽五四五 關惠鳳五四二 劉佐陽五四二 趙廷榮 張福勝五三六 梁玉亭五三五 趙連 楊山五二九 周蘭亭五三七 韓鳴岐五二七 赫文衡五二七 楊永清 周成山五一九 葛殿貴 魏永發五一二 康成年五〇九 富 郭忠武五〇五 車明祿五〇四 帥永增五〇三 楊樹培五〇二 丁忠卿 孔慶祥五〇〇 張德春四九九 劉鴻川四九八 李紹紳四九七 宋 王英琳四九五 李寶集 劉秉霖四九八 周玉 傅同華四九 劉毓霖四九 楊鴻勝四九七 史萬學 齊殿榮四九六 初寶山 宋 清心 關啓瑞 鄭文斌 宋相臣 王訓志 劉蔭棠 劉永珍 王漢卿 張文 張玉斑 李星垣 李崇五 張實 劉銳 張璽珍 許慶齡 李雲波 何國禮 陸魁元 宋鳳儀 王恩鴻 劉著宣 王永生 徐德勝 張倫閣 卓貴麟 李沖池 蘇酒洵 張世鐸 王振 郭占元 郭竹軒 劉起 尹清川 王霖 宋樹聲 張瑛 李藩 何殿卿 賈澤生 姜潮 鄭玉昌 王振山

劉兆瑞四三 郭呈祥四三 全永佑四三 楊承祐四三〇 張玉麟四〇 傅德有四二九 信醴泉四二九 馮希勳四二六 賀品章四二七 麗國珍四二六 宋吉有四二六 宋延增四二五 田雲升四二五 高芝秀四二四 周運世四二三 張翊唐四二三 莫安廷 張琛四二三 包川瀛四二二 崔樹基四二二 樊紹渥四二〇 楊寶 啓仁四二九 陳鵬四二八 朱光漢 鄭澤生四二七 賈維禎四二七 金 楊玉山四一五 徐龍山四一四 王安四一六 張世鐸四一六 褚文斌 韓祥禎四一四 汪松年四一三 董玉棟臣四一三 楊其華四一三 朱鳳珍四一二 張瑞五四一二 王柏四〇九 陶英四一一 韓玉珠四〇九 李恩續四〇八 張德芳四〇八 何文山四〇八 劉光庭四〇七 程維俊四〇七 王瑞椿四〇六 湯亳興四〇六 吳松林四〇五 孟憲斌 劉致齋四〇四 張玉波四〇四 劉治餘四〇三 牛廣元四〇三 李柱 林紹先四〇二 朱鳴九四〇二 劉獻忱四〇一 宇文鳳四〇一 白永順四〇〇 孟昭泰四〇〇 許常喪 范傳霖 張鴻圖 袁克徵 王錫鶴 高 李俊卿 周文慶 陳振邦 郭鎮洲 劉賡 林 李祝 姜宗石 武宏章 李鴻恩 韓光第 孫敬五 何紹先 侯輔舜 高崑山 于澤海 張玉 鄭文 李鴻祥 楊會卿 張致祥 王德林 呂雲起 楊子新 楊殿舉 宋其英 嘉作元 張閣臣 高鎮侯 王德林 張英 扈殿元 張莊武 張永泰 劉輔廷 孟子元 武永玉 趙佐臣 馬振五 田樹春

熱河

拜泉

邊業銀行廣告 本行資本國幣貳千萬元呈由政府核准享有發行紙幣代理國庫特權專營各種存欵放欵滙兌貼現及普通商業銀行一切業務滙水利息格外克已辦事手續尤爲敏捷如持本行鈔券作滙東三省境內各地分行一律免收滙水倘蒙賜顧無任歡迎

總行 遼寧省城大南門內路西德隆店胡同 電報掛號九九九九 電話總局總裁室(一五六四)營業(一六五八) 經理室(一六五七)傳達室(二六〇七) 北寧長途電話(二一四五八)

分行 天津 上海 大連 山海關 營口 安東 錦縣 四平街 新民 遼陽 通遼 哈爾濱 吉林 長春 雙城 黑龍江 安達 綏化

代兌處 除在遼寧本總行營業時間隨時兌現外並委託左列各商號代兌 遼寧省城大西門裡 遼寧省城大東關大街 遼寧省城大北關 遼寧省城小西門裡

大連 西崗 新昌號綢緞莊廉價廣告 本號應時運到大宗皮貨歐美呢絨時髦大衣新式斗蓬華廠綢緞平金顧綉暨應需物品俱已搜羅完備定價劃一分外從廉惠顧諸君盍興乎來 平和街三十番地 電話 批發部長四九〇四 零售部三八四七番

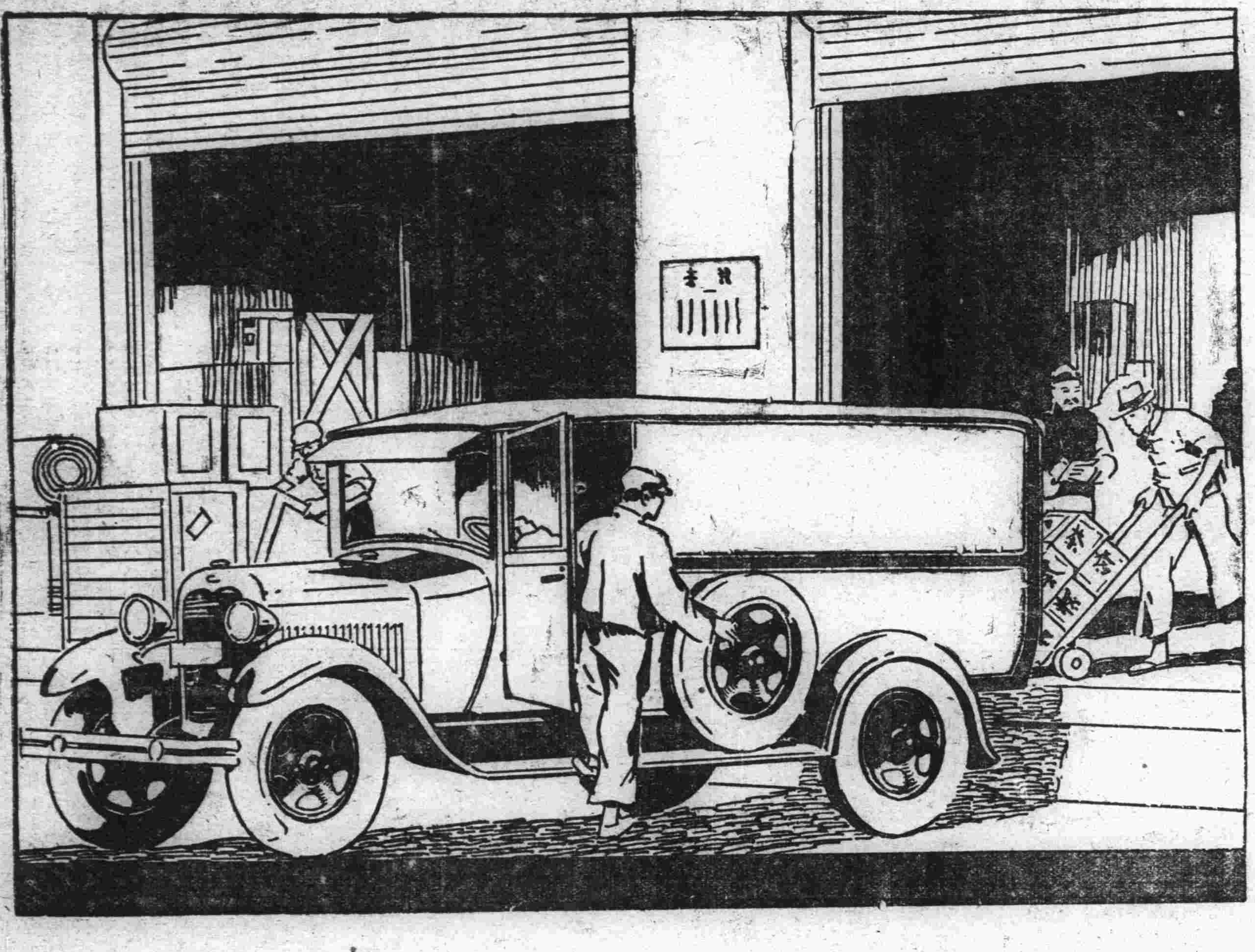

載重一噸半至二噸之運貨車底盤裝配福特製造之鋼片鑲板車身

新式福特運貨車

載重一噸半至二噸之運輸利器

自新式福特運貨車出世、而運輸界開一新紀元、其所代表之理想、爲迅速而有節度、換言之、其爲迅速之貨車、而有安定之車制、俾新速度安全而合用、其爲加工設計之貨車、無論運輸距離之長短、時行時止之頻繁、均可助車主爲佳妙之工作、是以新式福特運貨車、凡屬車主、及車夫、莫不知其効率之偉大、其理由亦至爲明顯、蓋其前起水箱、後迄尾燈無不新穎、然在工廠中已受極嚴厲之試行、歷時一年有奇、加工特製、實所以備任何道途上任何曳重之用、既迅速、又安全、又能經濟不費、成本固輕、而費用亦極節省

引擎單純有力尤爲可靠

新式福特運貨車所用之引擎、與A式客車無異、乃四汽缸四十四馬力、構造極爲工緻、試揭起轅蓋而觀之、其單純良可驚異、一見之下、即知其爲能勝任工作、且能里復一里、年復一年、繼續工作而不敝、至其運動之機件、均衡不爽毫髮、可使最大之動力傳達於後輪、効率一語近年來殆已濫用、然加于福特引擎可稱名實相副、適如其量、上油系爲抽引揮發及重心吸力三者連綴而成、另有汲油器與接桿相連、此爲福特獨家之發明、愈加研究、愈見其單純、愈信其能減輕磨擦及損耗

成本無多之運輸利器

試一覽新式福特運貨車之詳細特點、凡明瞭運貨車之奧秘者、無不爲之張目、若逐項細述、則每項殆需一章之多、貨車全部、即爲各部分之綜合、而此總體即爲成本無多之運輸利器、君其即往附近福特經理處接洽、君所需要之車身如何預備爲何種拖曳之工作、不妨一一與彼說明、彼所能爲之服務、如何能使君之車輛常常工作而無修理之煩、亦必爲君言之、凡有問題、儘可提出、而於新式福特運貨車、務請爲一度之參觀

上海福特汽車公司啓

Ford

新式福特運貨車之特點

- 四十匹馬力之引擎
- 一律正式更換速度齒輪
- 完全封裹內張式六個車制
- 水壓避震機
- 對動橫桿式後彈簧
- 車架框堅靭橫梁有五
- 車身各部皆用電氣焊合以求密實而免無用之重量
- 鋼片車輪
- 複式傳力機裝否聽便加費無多前速度有六度向後速度有二度運巨重時用之
- 亞來梅式E底盤油膏添注管
- 鋼製各式車身設計工整

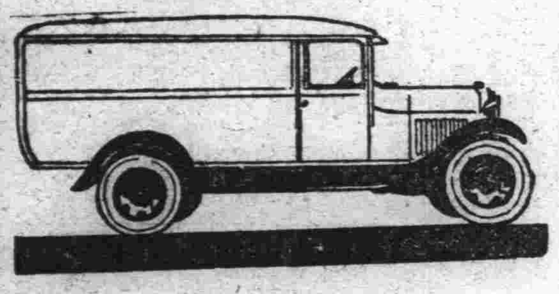

雙A式車底盤裝配鑲板車身

大連經理處 **大連汽車公司**（地址）山縣通百五十四番地

福特客車運貨車其工作機件及較別種車輛殆減少一半

謹啓者敝號專向**中外各廠**定購各種**罐頭食品洋酒 雪茄** 以及自向產地直辦 **火腿海味蜜餞糖菓南北經理寧波萃園筍廠油燜筍批發從廉**

雜貨批發格外從廉倘蒙垂問**貨價均當竭誠答覆**以報雅意而廣招徠謹此佈告

大連監部通

宜康食品號謹啓

電話長六九五五番

株式會社 **滿洲銀行**

大連市伊勢町六十九番地

電話代表四一二二一番 振替大連三三〇番

資本金一千萬圓

頭取 村井啓太郎

支店所在地

金州、普蘭店、貔子窩、鞍山、奉天小西關、鐵嶺、公主嶺、范家屯、長春、吉林、撫順、本溪湖、安東、興隆街、新義州

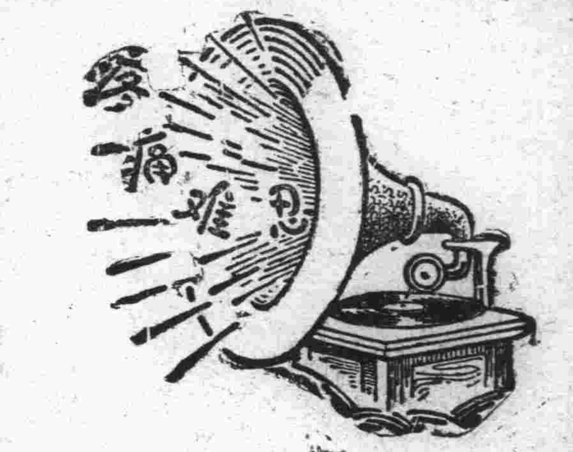

腎病留聲機

某嘗患風濕骨痛・腰痠背痛・手足麻痺・痛楚萬狀・逢人便道・人聲之爲腎病留聲機・蓋風濕骨痛之起・直接由於血液不清・間接由於腎臟不强・因腎臟爲澄清血液之所也・欲防風濕・先須强腎・欲圖强腎・請服第威德補腎丸・

◀各大藥房均有出售▶

第威德補腎丸

驚天動地 救人無數 女界福 天下第一婦女靈藥

女界福專治婦女調經種子一切諸症百發百中萬應萬靈常服此藥補氣補血强筋健骨美容補腦長壽不老誠乃婦女藥中奇效之靈藥也▲主治說明函索即寄

小心假冒 近來無恥奸商做造相似之藥品頗多一旦誤服假藥非特不能治病返而自殺自身

各埠有名大藥店及大商號皆代售

女界福總發行處 大連平和街四八 **德記全棧大藥房** 振替大連四四七六番 電話二二三五番

招募代理店函商即覆

百揆忌煙露

一、准能頂戀清楚血中烟毒
二、准不犯病並無痛苦
三、准能十五天忌好普通煙癮

總製造兼批發 **百揆製藥公司** 遼寧小西關大街郵局對門

本城外縣皆有代理店 長春特藥店 興亞大藥房 安東特藥店 福春堂大藥房

[illegible]

沙河口派報處 呼出電話九三八二

施捨良藥 大連西崗子得勝街香樓院內東北日報分社范也才施捨痢疾痔瘡牙疼身下隨老鼠瘡吐血白帶產後下血淋病如有病者快去取之[illegible]

本廠自製各種茶零售批發

批發處 **源盛德茶店** 大連奧町五三 電話六七一一番

源盛德支店 大連西崗街一四三 電話九八二八番

製茶廠 福建省福州藤門外 台南省杭州江干

消閒世界

史鶴齡（三）（趙十如）

蠱脹骨鯁藥、亦係眞人相傳之方、君游鄉閭、懸壺活人、里中輒戲呼爲游擊、蓋鄙其夙有勇辮、而不知君嘗身戎伍、本膺有四品武秩、君所療巨創槍丸、多獲重訓、而於男女內科、診其穴脈輪、決定生死、樂亭張氏子得奇疾殖、歸商暴昏不知人、君按其脈曰、由婦夫傳染、毒在育、不治遂死、刺其兩臂瀉洩綠水、命就火□熨貼、黎日果甦、同邑諸生婁子經瘍發背疴痿巨耐、飲之以藥、墳起如粟、數日平復、又同邑某、習爲賈、致勞、君其脈曰、正月氣已絕、服藥無益、正月當備後事、至時果卒、如君所刻、馬姓生產後偏體浮腫、呻吟求死、君爲徙毒腰下一鍼、潰血數藥、數日操作下牀矣、君所療患證如此者、甚夥、富室貴族、爭相迎致、爲車嗐卷、有十數往返不一愚者君、嘗持論、我人倮蟲食味臟毒藏府痖始微蟲、又宅我身、故用藥以殺蟲爲主、又曰、今人藏府與古人不同、華人藏府又與西人不同、以古方合今藥、猶以西醫理華人、一或不愼、足以戕生、十藥七情、微乎其乎、古者醫不三世、不服其藥、謂其手自製也、今方出醫訂藥、購市肆市人又不辨究、傳習作眞僞好惡、並皆不測、陶貞白所以三致慨也、即如龜皮散血牽牛逐水、昔人皆於無意得之、藥店恭藿以下蛇物路、地菘而龜金創、豈必索諸本草難經而可尙耶、君子製藥物、然配伍陽、子母兄弟、阻分劑、不過數種圭撮、由心無假、稱量外科、兼用刳割傷及飲彈、伸手擠即、有華佗之譽、丁巳戊午之際、客於津門、經略使曹公錕、延治風痺、又爲其子息理起沈疴、宋子元中將、嘔逆食叶連二十年、君處方施手、宿疾霍然、宋統軍隊曉接以賓禮、其後宋公換統兩浙緝私等營、攜君駐滬、南中習尚侈汰、君柴立、斃旦耐覊節周旋、戊午冬間、稱疾北歸、京津要人函招致、君謝以老、自恃其術、君不想耶、君今年五十又六兩鬢無出、貧不減舊、而術日精、人生爲、予恐其術業無傳、堙佚援古人生傳之例故詮次如右、以諗世之愛重夢久者

論曰、自火器流衍、戰術變而□奇、古法等夷弁髦久矣然武術擊刺、兵家者流、固尤矜尙、李雲□奮跡諸生、醫積彪炳、功成身退、傳術於君、故君自少以技鳴、述事白雲上人、□邃醫術、得於指授、居多自言、每思一義探頤幽藪、形茹神藥、忘寢與食、事物是非、無所搖奪其□摯如此、凡人之一藝得名、豈偶然哉、獨怪夢九以偏裨完兵、疲於時命、雖殖其軀、遇救更生、此與郭汾陽岳鄂王、奚異遒其數奇、

一別愛一（楚女）

我愛喲！
你那雪白的面容何等嫵媚和靄、
你那水晶般的眼睛何等清澈玲瓏、
你那尖細的玉指多樣的溫柔、
你那鮮血的雙唇尤其是多樣的甜密、
我愛喲！你俱着這般美的要素、
我怎能一分一秒同你分離
看哪！
弱小民族正在呻吟憔悴、
赤獸正在張牙舞爪大施威風、
怎能不令我心驚胆悸、
我愛喲！群衆都沈淪、
我們怎能偷生了
別了！別了！
披上理智的堅甲、
穿上鎮定的鞋、
拇着光明的刺刀、
載上鮮明的頭盔、
奔上前去？
等我作了凱歌、
再來與你歡聚、
我愛喲！再見、

歷史叢談（三〇四）

皇帝（工程）魏曹叡起土山（漢後主建興十五年）宋太宗作假山（太平興國八年）孔子曰、仁者樂山、知者樂水、山之靜、與水之動相反、好動者樂水、好靜者則必樂山焉、古之隱逸者流、莫不擲々乎志在高山、而實行居山者、如東園公等、隱於商山（漢高十二年）許由避帝堯之讓、遁入箕山（新莽辛未）嚴子陵爲光武之故人釣於富春山（漢光武五年）夏馥慨清流禍發、入林慮山（漢靈帝建寧二年）中居蟠檔有坊備之輔、因樹爲屋、絕迹於梁碣二山之間（律寧二年）庾袞知晉室將卑、繼託尊鑪之張翰奉妻子逃入林慮山（晉惠太安之年）武攸緒棄諸武之天派、而隱於嵩山（唐中宗十二年）李渉李渤、則隱於少室山焉（唐憲宗元和元年）華山居士陳摶、則於華山焉（周世宗顯德三年）杭州處士林逋、則隱於孤山焉（宋宗大中祥符五年）徐中行則隱入委羽山（宋徽宗大觀元年）清江處士杜本、歸隱武夷山（元順帝至正三年）凡隱逸者必入山、山光悅鳥性、人亦有悅山性耳、然而山之鎭靜好之者多獲令名、而爲人君者、一有所好、便爲荒焉不得親領眞山之興味、聊藥假山、不必定以九仞、功亦無一簣之虧、奈之何轍因而亡國、竟等於懿公之好鶴、否則君無亡國之憂、臣來愷切之諫、如魏主曹第起土山、宋太宗作假山、是也、魏主起土山於芳林園、使公卿負土、樹雜木善草、捕禽獸致之山中、君爲山而臣負土、臣寧負土、不可負君、相戒以未成一簣之停止、相勸以雖覆一簣之勉進、不效叟之智、甘居愚公之愚、不待夸娥二氏、負之以遨、不待海上六鼇、覊之而來、爲山九仞、一簣不虧、似文王之爲臺爲沼、尤不勞民力而亦有不日成之之效也、雖然、不役民而役臣、不知同槽之三馬、亦與負土公卿之列否、負土亦是負君之先兆魏主果可高枕無憂於湖山下耶、宋益王第五子、嘗作假山、召僚屬置酒 衆皆褒美獨姚坦俯首不顧、王強使視之、坦曰、但見血山、安得假山、王驚問故、坦曰、坦在田間、見州縣督稅、上下相愁、父子兄弟、鞭笞苦楚血流滿身、此假山皆民租所出、非血山而何、時太宗亦爲假山、未成、聞坦言、亟命毀焉、太宗可謂能納諫矣帝爲假山、帝臣婁諫 王子爲假山、王臣諫焉、王臣諫王、何敢諫帝、太宗聞之、輒毀假山、太宗之納諫、爲何如耶

喜金溪宰劉君夢九見訪率爾賦此君曾四任縣宰清聲卓著萬里歸來祇餘清風兩袖明月一肩耳（林化青）

誰識臨淵老斲輪、丁年冠劍走風塵、戟門借箸籌前席、粉署判花記舊身、餘子幾多閑裏客、使君眞是箇中人、可憐四掌黃金印、贏得蕭々白髮新。

王子召南招飲同席有張公白翔富子考年輩淺斟低酌相得甚歡而白翔尙有他約酒未半去因即席賦詩聊志飽德藉留鴻爪云

梅花未著菊花黃、颯々西風陣々涼、有酒同斟愁量短、無肴不勸感情長、座中青父匆匆去、燈下黃門寂寂狂、闢說文章老泉好（召南會翁、孟文老先生、鴻宿也、現尙設帳龍沙、願崇國學）傳將經闡與王郎

仿元人繪 三國演義

仿元槧三國志平話 合月南先生繪

繪圖禁止轉載

二百卅一回（二）

卻說楊儀聞報前路有兵攔截、忙令人哨探。回報說魏延燒絕棧道、引兵攔路。儀大驚曰：『丞相在日、料此人久後必反、誰想今日果然如此、今斷吾歸路、當復如何？』費禕曰：『此人必先捏奏天子、誣吾等造反、故燒絕棧道、阻遏歸路。吾等亦當表奏天子、陳魏延反情、然後圖之。』姜維曰：『此間有一小徑、名槎山；雖崎嶇險峻可以抄出棧道之後。』一面寫表奏聞天子、一面將人馬望槎山小道進發。

且說後主在成都、寢食不安、動止不寧；夜作一夢、夢見成都錦屏山崩倒；遂驚覺、坐而待旦、聚集文武入朝圓夢。譙周曰：『臣昨夜仰觀天文、見一星、赤色、光芒有角、自東北落於西南、主丞相有大凶之事、今陛下夢山崩、正應此兆。』後主愈加驚怖。忽報李福到、後主急召入問之。福頓首泣奏丞相已亡；將丞相臨終言語、細述一遍。

後主聞言大哭曰：『天喪我也！』哭倒於龍牀之上。侍臣扶入後宮。吳太后聞之、亦放聲大哭不已。多官無不哀慟、百姓人人涕泣。後主連日傷感、不能設朝。忽報魏延表奏楊儀造反、羣臣大駭、入宮啓奏後主。時吳太后亦在宮中。後主聞奏大驚命近臣讀魏延表。其略曰：

征西大將軍南鄭侯臣魏延、誠惶誠恐、頓首上言：楊儀自總兵權、率衆造反、劫丞相靈柩、欲引敵人入境；臣先燒絕棧道以兵守禦、謹此奏聞。

讀畢、後主曰：『魏延乃勇將、足可拒楊儀等衆、何故燒絕棧道？』吳太后曰：『嘗聞先帝有言、孔明識魏延腦後有反骨、每欲斬之；因憐其勇、故姑留用、今彼奏楊儀等造反、未可輕信。楊儀乃文人、丞相委以長史之任、必其人可用。今日若聽此一面之詞、楊儀等必投魏矣。此事當深慮遠議、不可造次。』

衆官正商議間、忽報長史楊儀、有緊急表到。近臣拆表讀曰：

長史綏軍將軍臣楊儀、誠惶誠恐、頓首謹表：丞相臨終、將大事委於臣、照依舊制、不敢變更、使魏延斷後、姜維次之。今魏延不遵丞相遺語、自提本部人馬、先入漢中、放火燒斷棧道、劫丞相靈車謀爲不軌。變起倉卒、謹飛章奏聞。

太后聽畢、問：『卿等所見若何？』蔣琬奏曰：『以臣愚見、楊儀爲人、雖稟性過急、不能容物；至於籌度糧草、參贊軍機、與丞相辦事多時、今丞相臨終、委以大事、決非背反之人。魏延平日恃功務高、人皆下之。儀獨不假借、延心懷恨。今見儀總兵、心中不服、故燒棧道、斷其歸路、又誣奏而圖陷害。臣願將全家良賤、保楊儀不反；實不敢保魏延。』董允亦奏曰：『魏延自恃功高、常有不平之心、口出怨言。向所以不即反者、懼丞相耳。今丞相新亡、乘機作亂、勢所必然。若楊儀才幹敏達、爲丞相所任用、必不背反。』後主曰：『若魏延果反、當用何策禦之？』蔣琬曰：『丞相素疑此人、必有遺計授與楊儀。若儀無恃、安能退入谷口乎？延必中計矣。陛下寬心。』

不多時、魏延又表至、告稱楊儀反了。正覽表之間、楊儀又表到、奏稱魏延背反二人接連具表、各陳是非。忽報費禕到。後主召入、禕細奏魏延反情。後主曰：『若如此、且令董允假節釋、勸用好言撫慰。』允奉詔而去。

卻說魏延燒斷棧道、屯兵南谷、住守谷口、自以爲得計、不想楊儀、姜維、星夜引兵抄到南谷之後。儀恐漢中有失、令先鋒何平引三千兵先行。儀同姜維等引兵望漢中而來。

且說何平引兵逕到南谷之後、擂鼓吶喊。哨馬飛報魏延、說楊儀令先鋒何平、引兵自槎山小路抄來搦戰。延大怒、急披挂上馬、提刀上馬來迎。兩陣對圓、何平出馬大罵曰：『反賊魏延安在？』延亦罵曰：『汝助楊儀造反、何敢罵我！』平叱曰：『丞相新亡、骨肉未寒汝焉敢造反！』乃揚鞭指川兵曰：『汝等軍士、皆是西川之人、川中多有父母妻子兄弟親朋。丞相在日、不曾薄待汝等、今不可助反賊、宜各回家鄉、聽候賞賜。』衆軍聞言、大喊一聲、散去大半。延大怒、揮刀縱馬直取何平、平挺槍來迎。戰不數合、平詐敗而走、延隨後趕來。衆軍弓弩齊發、延撥馬而回。見衆軍紛紛潰敗、延轉怒、拍馬趕上、殺了數人、卻只止遏不住、只有馬岱所領三百人不動。延謂岱曰：『公眞心助我、事成之後、決不相負。』遂與馬岱追殺何平。平引兵飛奔而走。魏延收聚殘軍、與馬岱商議曰：『我等投魏若何？』岱曰：『將軍之言、不智甚也。大丈夫何不自圖霸業、乃輕屈膝於人耶？吾觀將軍智勇足備、兩川之士、誰敢抵敵？吾誓同將軍先取漢中、隨後進攻西川。』

延大喜、遂同馬岱引兵直取南鄭。姜維在南鄭城上、見魏延馬岱耀武揚威、風擁而來。維急令拽起吊橋。延岱二人、大叫「早降！」姜維令人請楊儀商議曰：『魏延勇猛、更兼馬岱相助、雖然軍少、何計退之？』儀曰：『丞相臨終、遺一錦囊、囑曰：「若魏延造反、臨城對敵之時、方可開拆、便有斬魏延之計。」今當取出一看。』遂出錦囊拆開看時、題曰：『待與魏延對敵、馬上方許拆開。』維大喜曰：『既丞相有戒約、長史可收執。吾先引兵出城、列爲陣勢。公可便來。』姜維披挂上馬、綽槍在手、引三千軍、開了城門一齊衝出、鼓聲大震、排成陣勢。維挺槍立馬於門旗之下、高聲大罵曰：『反賊魏延！丞相不曾虧汝、今日如何背反？』延橫刀勒馬而言曰：『伯約、不干你事、只教楊儀來！』儀在門旗影裏拆開錦囊視之、如此如此。儀大喜、輕騎而出、立馬陣前、手指魏延而笑曰：『丞相在日、知汝久後必反、教我隄備、今果應其言。汝敢在馬上連叫三聲「誰敢殺我」便是眞大丈夫、吾就獻漢中城池與汝。』延大笑曰：『楊儀匹夫聽著！若孔明在日、吾尙懼三分、他今已亡、天下誰敢敵我？休道連叫三聲便叫三萬聲、亦有何難？』遂提刀按轡、於馬上大叫曰：『誰敢殺我？』

趙錫三推拿妙術驚人

啓者、敝等小孩素患驚風食滯、妻患經脈不調失眠水串等症、中西醫求治、終未見效、友人薦言有趙錫三先生者、精通醫理推拿小兒婦女、內科各種病如驚世經脈不調勞病食水聚等病、無不應手立時神妙、世所罕有、敢言定期保愈、現寓大連山縣通二十六番地海關對過南街福順厚後房大院、敝等初以爲言欺人、後因病始請趙君醫治、不科推拿數日大得全愈、更承趙君施德不受報、殊感激莫名、今藉登報頌揚大德

大連海關 王壽田 郝福泉
福和盛油房 唐傑臣 積厚德
同啓

測量繪圖

礦林商標 建築房屋 縣治區域 河海工程 修理道路 設備計畫 代書文件

瀋陽小西關 第一商場
興遊閣經理處
三民代辦社

齒科 早川醫院

院長 早川高志

大連市西通九十三番地 電話三九七一番

瀋海本線支線各主要站（北站）及瀋海北寧
吉海三路聯絡客車時刻表

瀋朝線

下行（東行）一次 時	分	三次 時	分		站名		上行（西行）二次 時	分	四次 時	分
7	30	11	30	開	瀋陽	到	21	40	16	20
8	27	12	40	到	撫順	開	20	43	15	10
8	30	12	47	開	撫順	到	20	40	15	03
9	14	13	43	到	營盤	開	19	54	14	07
9	19	13	58	開	營盤	到	19	49	13	52
11	14	16	[illegible]	到	清原	開	17	56	11	33
11	34	16	40	開	清原	到	17	[illegible]	11	13
13	17	18	40	到	山城鎮	開	16	05	9	24
13	22	18	50	開	山城鎮	到	16	00	9	14
14	02	19	38	到	梅河口	開	15	21	8	26
14	12	19	53	開	梅河口	到	15	11	8	10
14	41	20	27	到	海龍	開	14	42	7	35
14	44	20	32	開	海龍	到	19	36	7	30
15	10	21	00	到	朝陽鎮	開	14	10	7	00

梅西線

下行（西行）五次 時	分	七次 時	分		站名		上行（東行）六次 時	分	十一次 時	分
8	30	20	10	開	梅河口	到	1	30	13	50
9	07	20	54	到	東豐	開	6	47	13	11
9	12	21	09	開	東豐	到	6	32	13	07
11	30	22	50	到	西安	開	4	50	11	50

瀋海北寧旅客聯運列車

時	分	車次		站名		車次	時	分
6	[illegible]	三次	到	北邊瀋陽站	開	五〇四次	7	43
6	56	三次	開	北邊瀋陽站	到	五〇四次	6	[illegible]
7	[illegible]	三次	到	大北邊門	開	五〇四次	5	50
7	03	三次	開	大北邊門	到	五〇四次	5	47
7	10	三次	到	瀋海瀋陽站	開	五〇四次	5	40
7	30	一次	開	瀋海瀋陽站	到	五〇四次	4	[illegible]

瀋海吉海旅客聯運列車

時	分	車次		站名		車次	時	分
7	30	一次	開	瀋海瀋陽站	到	二次	9	40
3	10	一次	到	朝陽鎮	開	二次	2	10
4	10	二次	開	朝陽鎮	到	一次	1	00
9	40	二次	到	吉林	開	一次	7	33

瀋海吉海鐵路客貨聯運廣告

爲廣告事、本路與吉海路間本年十一月十日起實行開辦客貨聯運、所有聯運手續務求簡捷、運送時間尤期敏速、至客貨運價比較他路均爲低廉、並對於貨物負責過輸、決無延誤遺失大弊、茲將行車時刻表揭示於後、俾衆週知、如欲知詳細規章、就近詢問各站站長、便能陳述一切、本公司業務課亦當逐一告知、特此廣告

自民國十八年十一月十日改訂

旅務課 會計股

大連監部通 南洋鐘表眼鏡公司

專售歐米鐘表自製水晶眼鏡

貨物充足價目公道與衆不同

電話五〇八一番

批發零售無任歡迎

長春 益發合機器 麵粉油房 廣告

訂價代銷者利均可兩商必當另別待遇以廣招徠備有各號標品函索即寄並在長春頭道許購或值公道取極輕如有大宗批購者尤能格外從廉恐未知週密廣告倘荷惠顧無任歡迎

維自環海通商輓近日展本號鑒於東省爲產豆麥之區特爲提倡實業起見借巨在長春頭道溝商砂町建築大規模之麵粉工廠置精良機器製造各號麵粉以龍三星馬爲商標在農商部註冊遴派經驗人員採選優良原料聘請高等技師悉心研究以求精出品優美價格低廉行銷各埠久爲中外人士稱賞吉住町建築機器油房工廠製造豆餅豆油品質純潔保管合格本歐油房日本電話二八四、五〇五

四洮鐵路管理局標購事務用品廣告

本局現經呈奉批准標購十八年度半期需用事務用品分爲三組招商承辦定於十一月九日下午二時在遼寧省商埠馬路灣本局駐遼辦公處開標凡屬殷實商家及曾經在本局註册各商號有願承辦者務於開標前攜帶投標押欵到本局材料課領取標單簡章以便屆期投標幸勿觀望特此廣告

〔文具組押欵現大洋壹百六十元
雜品組押欵現大洋貳百四十元
油類組押欵現大洋七十元〕

爲恢復本路江橋大興間行李包裹及貨物運輸之廣告

爲廣告事查本路江橋大興間一八八公里前因水害關係對於運輸經過該區間之行李包裹及貨物完全停辦本路客商交受其害至爲遺憾現在該水害區間已恢復原狀凡關於運輸經過該區間之本路整車零擔貨物以及本路及四路聯運之行李包裹均自十一月七日起開始辦理以便商旅而利運輸恐未週知特此廣告

中華民國十八年十一月　日 洮昂鐵路局啓

謝感帝國火災保險公司賠欵之痛快

啓者、敝人在大連西崗街八九番地所有樓平房三十餘間、昨日因房戶不愼忽遭回祿、不數時損失大半、幸事前曾經東北商行經理唐潤之君保有房險金票六千元、被當時調查、唐君即前來查驗、立刻通電奉天支社社長伸同公司君在連經營多年、信用卓著、按照損失程度如數賠欵、仰該公司手續敏捷、有以致之也、敝人領欵之餘、無以爲報、借登報端、以其德而介紹三省名大商鎭欲保險者、速向該商行經理唐潤之君接洽可也

昭和四年十一月十日

大連西崗街九一 德記內棧 從康周啓

註冊商標

調味精粉

寰球獨一無二的

味の素

(味之素)

寶哥々將才劉老々
進來 鳳姐々請他
喫飯 菜裡頭放了
許多味の素劉老々
吃得添了又要添

C—186

油坊機器房屋廉價折賣

本公司折賣油坊全部機器計
西洋八尺雙心鍋爐三百馬力
車機攪龍碾子沙囤油榨餅圈油水磅油
箱四十萬油囤四千燭發電機八百馬力
小電機帶六千燈頭電滾抽水機鑽木大
礦鏇刨床子大樑鐵子火礦門窯鋪墊掛
油缸瓦鉛鐵瓦缸泥磚瓦石塊球台各式
馬車物品繁多不及細載一概廉價出售
各地興辦礦務工廠皆可適用欲購者請
早來臨勿悞

營口牛家屯小寺油房舊址 電話七八零號

昌記公司啓

度量衡測量器製造修理販賣

此次新修上報已告落成
造能力既大故價值廉減在
滿洲可稱首屈一指並承辦
各國度量衡器之刻碼
大連惠比須町五十八番地

水上洋行

電話六九四一番

線球與手套

製備多數照本賤賣

監製發售 三鈴洋行

大連市沙河口 電話九四七五番

最新流行之羅紗葛綢派立司綢印
花衣料各種男女章身應用之品唯
有敝號(大連祥泰義綢緞莊)
所到之貨全是奇花異色確實與衆
不同貨既全價又廉惠顧諸君請駕
早臨

大連祥泰義紬緞莊

本店伊勢町電話五三八二、二一三〇番
支店西崗大龍街電話六〇二九番

遠大百貨店

初拾日起
於日四止

開幕大減價

照碼九扣
只有二三四天

浪速町二丁目七十番地

河島小兒科醫院

大連市西公園町三(黒澤醫院跡)

河島茂

電話四五八九番

同昌紬緞莊

大連奥町五十番

新到北口各種粗細皮貨歐
美新式呢絨嗶嘰男女雨
衣大氅高亭唱片唱
機華洋貨物無
不備齊廉價
劃一歡迎
駕蒞

電話四五〇二

上海大戲院

陽曆十一月十日開映
大中華百合公司攝製
海上實事 馬振華投江 哀艷佳片
(下期准映黒貓武俠巨片)

明星大戲院

寺兒溝
陽曆十一月十一日放映
武俠冒險 綠林叛徒 奇情名片
(新中國公司最新出品)

琴書影片公司附設

西崗世界大戲院

自陰曆十月初六日起映
神洲影片公司出品
可歌可泣 天下父母心 何能女士主演
下期預告 火燒紅蓮寺二集

雲旌書畫潤例

山水畫則 中堂五尺拾貳圓、四尺拾圓、三尺八圓 條屏五尺每條五圓、四尺每條四圓、三尺每條三圓 冊頁扇面等小品每幅兩圓、粉蝶三尺四折每幅兩圓

篆隸書則 五尺三圓、四尺兩圓五、三尺兩圓、對聯與中堂同價條屏每條照中堂五折 以上素紙加半[illegible]紙不收先潤後筆約期取件

通訊處 大連市幅星街二百四十二番地 扈雲旌

收件處沙河口啓明書莊 大連市西崗子東[illegible]街[illegible]

婦女諸病發源說

竊以天道化生萬物重賴坤成○男兒志
在四方尤須內助○同甘獨苦即是月月
行經○癸水動期必得日日謹慎○經行
未蓋須防六慾七情○胎前產後更要注
意○倘或不慎關係性命○風盪血熱不
止○寒凝經閉不進○憂傷脾飲食少進
怒損肝胸膈膨悶○偏痰驚思所致發熱
心忙心跳○稍一瘧火上返口乾頭迷頭
量○色氣不正成塊或者腰腿腹疼○輕
者不能孕育○重則轉成勞病日久氣血
虛弱百病隨之發生治法若不應手年月
病不離身○患者速服此藥○身體強健
精神可謂救世寶筏○服之立桿見影名

為婦女黑鷄白鳳丸○又蒙各大醫學士
贊成○風行各省縣遠近均馳名
●上海韓奇逢黑鷄白鳳丸眞樣

●大號定價每盒四元每打四十元

經血受病以致—— 腸痛經血不調
白帶過多久不孕育惟有速服黑鷄白鳳丸百發百中凡由
血各病服之藥力絕大屢試萬驗老婦服月經復至振起子
腰腿腹痛心忙心跳或年久之白帶久不孕育子宮寒冷速
此藥有立竿見影之功以湯潑雪之效購服一試其效便知
遼寧小西關祠堂對門 大生藥房內韓奇逢藥房
分發行電話二千五百二號
總發行上海寧波路S字一九七號韓奇逢藥房無限公司
哈爾濱道外同樂茶園對門韓奇逢藥房無限公司

本公司業經國民政府註册給照

上海韓奇逢
黑鷄白鳳丸
專治婦女病
有口皆碑揚
記准黑鷄牌免受鳥者騙

滿洲報星期副刊

大連市山縣通一四二番地
發行所
中日合辦
滿洲報社

政權與治權

楊朝傑

近代民主政治的潮流、是人類全部歷史當中、由神權流到君權、由君權流到民權、而演進出來的自自然然有人力所不可阻止的一種政治趨勢、現在世界上無論那一個國家、沒有完完全全是行使君權的、換一句話說、就是在現代一般國家行使政治權力的時候、沒有敢於不顧及到人民的意志和要求、面獨斷獨行的在歐洲十六、十七兩世紀君權極盛的時代、民權簡直無由伸張、當時英國雖然實行了一次政治革命把英王查理斯第一Charles殺死、由克林威爾Comwal出而實行共和政治、民權得以表現、然而不到許久復辟之事發生、查理斯第二Crarles登位、把以前所實行的二種虛僞的共和政治推翻、仍回復到君主專制的局面我只要看當時一般政治學家、莫不奉君權爲神不可侵犯英國的霍布士Hobbes就是一位擁護君權、雖行民權的健將、他始終主張主權在君、與民無興、到了美國獨立運動成功、和法國盧梭Rousseau的民約論Social出世以后、民權的思想、瀰漫於歐美、而震動全歐洲的法國大革命、就是直接受了盧梭的民權思想而激起的、在民約論一書中、極力的証明君權、不遺餘力、他喊出了「人類是生而自由平等的」一個口號、在這個口號之下、不知犧牲了多少頭顱、去爭自由和平等、所以美法兩國可以說是近代實行民權國家的開山老祖。

不過、我們現在來看美法兩國實行民權、有一百五十多年的歷史了、然而美法兩國的人民、究竟現在得到多少民權、這一點、很值得我們研究的、總理在民權主義第四講、說得有、現在就世界上民權發達一切經過的歷史講、第一次是美國革命、主張民權的人、分成哈美爾頓和進化臣兩派、進化臣主張極端的民權、哈美爾頓主張政府集權、後來主張政府集權派佔勝利、是民權的第一次障礙、第二次是法國革命冶人民得到了充分的民權、拿去濫用、變成了暴民政治是民權的第二次障礙、第三次是卑士麥用最巧的手段、去防止民權、成了民權的第三次障礙、這就是民權思想在歐美發達以來、所經過的一切情形、我們由此們由此可知、今日歐美民權先進的國家、而於民權問題、始還沒有得到完滿解決的方法原來在政治之中、包含有兩個力量、一個是管理政府的力量、一個是政府自身的力量前者名曰政權、後者名曰治權、政權是操在人民手中用以管理政府的、治權是操在政府、用以治理國家政事的、盧梭所主張直接民權的根本理論、是根據他的天賦民權說後所謂天賦的民權在人類進化的歷史當中、沒有可以找得到它的立足點、惟其如此、所以法國大革命的結果、只不過造成了暴民政治、真正的民權、仍未實現、最近法國公法學家浩留氏Maulice Hauion只注意到三種治權的運用如何可以調劑自由與秩序並行而不悖而沒有想到用如何方法、可以使人民管理政府、由此、我們就應該明白認識中山先生所主張的政權與治權的分開、確是在近代政治學中、建立了一個破天荒的新紀元也就是解決現在歐美所未能解決的民權問題的唯一的最好方法中國現在訓政時期已經開始、舉凡關於如何使政府的五種治權、完備而有效率、如何使人民的四種政權運用之得當、這都是現在擺在我們前面的最嚴重問題、也就是大家應該時時刻刻聚精會神來注意、來討論、和怎樣來解決的一個重要問題我們要知道、國民黨四十年來革命最高的目標、就是要實現民有、民治、民享的新民國、中山先生因爲觀察到歐美民權問題的癥結所在、所以創出了「權」與「能」的分別、政府必定要有完整的五個治權——行政權、立法權司法權、監察權、考試權、—、然後才可以儘量的施展他們的能力、來治理國家政事、人民必定要有充分的四種政權 選舉權、創制權複決權、罷免權—然後才可以隨時管理政府、今日歐美各國所行的政治制度、完全不過是一種虛僞的民主政治、在政府自身、仍然崇信三權使用、就可解決一切政治問題、在人民方面、關於管理政府的方法、還沒有樹立起確定的權力、他們還盲目的歌頌代議制、是表現民權唯一的方法因此歐美民權問題先進的國家、至今民權問題還沒有得到完滿的解決、我們今後要創造個嶄新的國家必定要徹底的實行民權主義人民和政府有了上面的九個權、彼此保持平衡、民權問題才算是真解決、政治才算是有軌道、不然、只注重一方面的權的畸形發展、而無制或玩視其他方面的權、那末中國政治、永無修明之望結果必重演歐美民權失敗事實罷了

南極探險船「發見號」之出發

一九〇一年北極探險有名之英政府所有之「發見號」於八月一日由倫敦出帆首途南極之探險矣該船有淺渫機并設備無線電信更搭載無數之小型飛行機圖之掌帆就航中

肉的藝術

(魯一)

五時缺五分的光景、我拖了兩隻沉重的脚走出辦公廳打算到前所裏去小便、順便想在花園裏稍爲運動一下、藉以舒展舒展疲倦的身子在樓梯口、部裏四五個勤工們已經圍着一張方桌在吃飯了、不知廚房爲了什麼原故、把勤工們的飯、總比職員早開半個多鐘頭、勤工們吃飯、對於我除了要惹得饑腸內賊之外、別的、早都司空見慣、毫不能引起我的注意的

可是今天却有了意外的事了！在五個不同的祇顧吞食的頭顱中間、喝！一大碗肉滿滿的高高的一大碗肥肉、使人見了生膩的肥肉、擺在桌子的中心、似乎肉已不是新鮮的了、又似乎廚子不當心沒有燒好、以致肉上陳現着一種死敗的灰白色、要是厨房拿這樣不能上檯面的東西給職員們吃、怕連碗帶肉早就被摔倒院落裏了、然而動工却在一塊一塊的箝着向嘴吧裏塞

我雖不過在樓梯口停立了兩分鐘的工夫、可是我的腦海裏却織起了無數的花、同時、旗下共舞臺、城站影戲院裏那些顫動的肥肉、那些一踢熱的大腿、又在我的眼前顫動又在我而前踢跳起來

不必曲指也算得出來的、在杭州我是住下兩年多了、對於杭州的湖山、對於杭州的一切、我都已由驚異而淡然而厭惡了、你想、在這樣的一個小圈圈裏、竟往了這麼久、怎能使現在的我還像從前初來時那樣感覺到新鮮有味呢？我的耳朵裏、是裝滿了平凡的嘈雜的使人厭煩的聲響、我的眼睛看見的、也是一些醜惡的污穢的無絲毫意思的東西、爲了找尋新刺戟起見、於是在什麼遊藝場中、也時常可以發現我的足跡了大概是一個多星期之前吧在報上我看見一條特大的而又十分能吸引我的新聞、久已聞名而尚未見面的梅花少女歌舞團、竟來杭州表演了記得許久許久以前、在那有小巴黎之稱的上海的時候我曾經流連忘返在歌舞塲中的、不堪回首的話、且不必說起、與歌舞絕緣已將三年了、是却是千萬確的、現在雖然這窮忙交迫之秋、然而良機難再、當然是勿論如何也得抽出一部份的時間和金錢、去賞鑑一下的(未完)

隨筆

(不易)

愛神永遠視貧人爲仇敵

○○○

這個把另一個殺了、無乎說須是慘忍！如果這個不把另一個殺了、那麼另一個定把這個殺了、傾軋的世界、大都如此！

○○○

凡是男性、看別人妻子總覺得比自已的漂亮些

○○○

穿中山服的、未必全是富於革命思想的！

○○○

「檯瓜手段」是維持自已位置的妙訣

○○○

勞動者費了多少心血把舞台建築起來終被幾位打花臉的朋友在上面跳躍

小說的開端

（莊晴光）

說起小說的開端，這似乎要牽涉到文藝作品的技巧問題了，文藝作品之是否需要技巧，這個問題，與其說是問題，還可以說是不成問題，文藝作品之所以有別於廣告文字，宣傳文章，就因爲她有兩個特殊的要素，想像和技巧，這一點，就是新寫實主義的文學家，對之也無從否認

凡是小說，當然必有她的開端，不過自來小說作品，能够在開端上顯出他的力量，却也不多大概，雖然一般小說家似乎都很在這方面注意下工夫

記得菲爾灘斯在他一篇論到托爾斯泰的藝術的文字裏，曾有這樣一段故事

有一天晚上，那天是一八七三年三月十九日，他（托爾斯泰）日到他那十歲的孩子的房間裏却聽見他正在高聲朗誦普希金托爾斯泰拿起書來念了第一句「祝祭日的前夜，賓客漸漸的來了」他覺得這樣突然而起，很好，便喊道「這便是寫小說的方法，讀者立刻爲動作所吸引，別的作家以寫景開始，而普希金從開頭就向着目標走」有人在房間裏向托爾斯泰戲言他可以像這樣寫小說，他立刻接受了這個意思，於是在「婀娜小史」的開端，便放上了這樣的句子：「俄伯倫斯基家中大亂……」

這部成爲托爾斯泰藝術的極點的婀娜小史一後來雖仍在上另冠一句，但這一段故事已足够告訴我們，小說開端的重要，和怎樣寫一個好的開端了，善寫開端的作家，總得要把讀者立刻拉到這事件的中心，引起他的興趣，長篇小說是這樣，短篇小說尤其是這樣，因爲短篇小說本來是用最經濟的手腕寫最精彩的人生片段的啊！

歐洲日本的作家，儘有許多驚人的開端，使讀者深印腦中，永難遺忘的，譬如：高爾基的「瑪爾伐」開首第一句是「海笑了」！這寥寥的幾個字，多麼有力！莫泊桑的「小兵」開首是「每星期日，只要他們一獲得自由，這兩個小兵，便要出去」這樣的開端，毫不費力的引入這一個遭遇的中心，而且又能劈頭就表現出人物的特性

森歐外在「碼頭」「頭橋裏」用「碼頭橋是長啊長…」這樣一句詠歎開始，也儘叫讀者精神一奮

好，引這些也够說明的了，但用這樣開端的作者，以後仍須竭力不懈地一貫寫下去才顯出作者的偉力，而不是倉卒的冒險，否則，把事件的頂點完全移到前面來了之後，便讀者毫不費力地能預料到這篇作品的內容，結果失掉讀下去的勇氣，那便是技巧的失敗，有一天金滿成先生曾和我談起現在有些短篇作品，往往有意把開端弄成奇峰突出，一開首就寫男主角或女主角的痛不欲生，在作者以爲這樣寫得很有力的了，然而略有經驗的讀者便能預料出這又是一篇描寫失戀前後經過的那麼一回事於是他決計不願再讀下去，這也就因爲作者筆力的薄弱不能够維持讀者的注意力，以致弄成頭重脚輕的弊病

美國文學家意生文在他的短篇小說作法上面說「小說的開端，兩個最好的方法、一是用對話開始，一是不用對話開始」不管他所用的方法如何，總之目的總求想把讀者引入事件的中心，所以小說開端之不能太平易，在現代成爲一般的公認

在中國，以前的小說，雖然沒有像載道的文章那麼有「起、承、轉、合」啊「破題」呵種種板規但也千篇一律，大致相同，演義總是「話說」開頭，接着不是海闊天空的發幾句議論，便是烘烘托月的擲出一個主角，筆記小說呢，胡適之先生早已指出過了，總是「某生，某地人，工文辭，性風流，某日偶出遊，邂逅一女子，睨之，天人也」那一類的濫調，新文學運動以後，有一時總以描寫風景開端，偶爾爲之，固屬無妨，常常如此，那便不免令人厭惡，而況長篇累牘的風景描寫，作者固覺吃力讀者則感到索然無味，昏昏欲睡哩——晚近，跟着各方面，開端的技巧也進步了，歸納起來，大概有下列幾種：

一、以時期開端 如「這是一個春風沈醉的晚上」

二、以人物開端 如「楊金平是礦務職業學校裏的一年級生…」（許欽文：壓）

三、以地點開端 如「陳四橋雖然是一個偏僻冷靜的鄉村…」（王魯彥：黃金）

四、以事件開端 如「司法官對於這個犯人，簡直沒有辦法，無聊，做這樣的法官，有什麼意思呢…」（廢名：審判）

五、以對話開端 如「今晚早些來呵」阿英迷迷糊糊的在向要走的人說（丁玲慶雲里中的一間小房裏）

六、其他……

在開端上講，近幾年來的文壇總算進步得多了，儘有許多作家能運够用極動人的方法，來引讀者的注意，不過是否都能免掉整篇作品的「頭重脚輕」弊病，那是另外的問題了

小說開端最拙劣的是，一、鹵莽得使讀者覺察到你有意在要賣力，以致有時難免與下文不生關連的弊病，二、開端長得拖泥帶水，得不到讀者的好感，三、太平凡而普通，決不能引起讀者的注意，而且減低作品的價值，四、用不切要的語句，或過分繞遠圈子的開端，同樣地不適合，五，開端過分嚴重了，有時甚至蓋照了全部的故事，以致下文無話可寫，這種種的弊病，一個富於經驗的大作家是都能够很巧妙的避免的

末了想起一句西諺，好的開始是一半的成功，小說的開端，正和任何一件工作的肇始同樣的艱難而重要

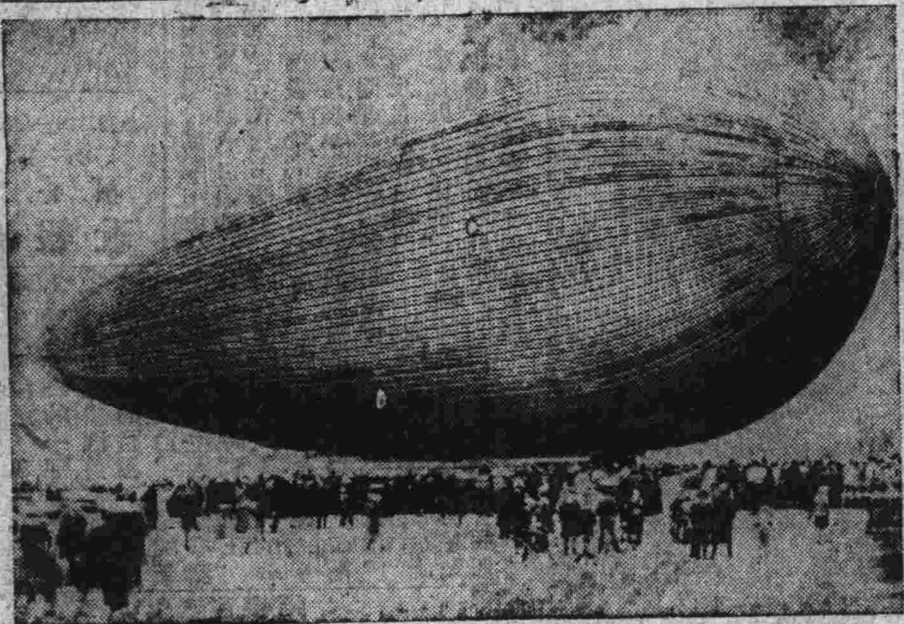

●……金屬製造之飛船

美國加洲庫連姆爾市新出一全部金屬製造之飛行船該船蒸氣而行今正欲申該氏出發者

靈前

（唐次顏）

我愛的先生

「自你去後，已有一星期了！我在此祗覺得有萬分的無聊，回想前星的那幾天你在此時，我的心魂，是何等的舒適？可是現在呢？却祗有悵惘的餘音了

「我這次在無意中見到了你，心中是怎樣的愉快？可是，我這不濟的命運呵，牠使我成爲世界上一個永遠孤零的人了

「任我流乾了眼淚，任我粉碎了心房，恐怕也沒有人會說一聲可憐，更沒有人會爲我洒一點半點同情之淚，呀！我復何言

先生！親愛的先生，我愛的先生，如果你能明明白白而告訴我一句「前途是絕望了」的話，那末我決不再去深心妄想了

任這値不得人家愛戀的殼隨着萬丈飛瀑而去也好，隨着鋼刀利刃而去也好

「我在世上虛度了十七個寒暑，更了十七次的裘葛，不遇見了你呢，固然是千古遺憾，遇見了你了，也未嘗不是前生的夙孽……唉

「幾次三番地到你行裏來看你，結果都是由一個蓬髮成霜的老者代見，而且每次給我的，總是「出門去了」「還沒有還來」的答覆

「你的突然避不見面，料是怒我，恨我……我是沒有權力來取得你的同情的諒解，以後你○我也好不○我也好

「我已定後日離滬，假使你明天不來，我們恐怕就不能相會了

「別的廢話我不說了，祗求你早早用決絕的態度來割棄我，像我這種値不得人家一笑的癡情，你爽快地割棄了吧，割棄了吧

紫苑 八月二十三日

先！生我愛的先生

「今天你不來，我料定是料定是你怒我了，你一定是怒我了

「生也沒有快樂死也不足憐惜的我，而今又何必戀々於這十里洋場又何必戀戀於

「你如果不忘我，對你一番的癡迷的，不妨在清夜良宵一念及爲了你在此地坐了九天地獄式的牢監的我——一個失敗者「魯君！當我把那幾天以內的一件一件事情映到我的腦海中的時候，我是怎樣的辛酸？……已經過去了的形式上的在你是敷衍在我却認爲是眞情的舊事，很深刻很深刻則銘鐫在我的心上，滲和在我的血裏，每一回憶，便不免要飲泣「我是自顧形穢，自然是配不上和你談戀愛，沒有資格來愛你，可是，我的癡迷的心却究像不明瞭這種內幕似地，還是很熱誠地很熱誠地在愛你，我不怪你吸引我的魔力太大，我祗恨我的心太癡，我不怪你的無情，却祗恨我自己的惹厭

「這種不同意的強愛，當然在你眼光下看來是很可鄙的不値得一看，雖則我一再想把萌生的愛芽遏住，可是在事實上却很不客氣地告訴我是不可能的，憔悴，削瘦，都是我自討來的，又將怨誰

「我不懂得，我眞的不懂，我爲什麼要愛呢？熱誠地愛你以致於自陷苦海自讀愁城

「唉！魯君！燼餘的殘灰你爲甚要使牠復燃？假使前幾天你不來此間，恐怕我今日也沒有這樣的傷心啊！魯君！在你祗是隨々便便把幾句你自以爲是無關緊要的話兒說了出來當作敷衍的浮言在我却以爲你是眞正從心坎裏發出來的實話唉！魯君呀

「我此刻已是筋疲力倦，要說的話也盡於此了！唉…」

紫苑 二十四日午夜

他整個的身子都橫在地上了，胸部不住地起伏着，妻的遺容很莊嚴地掛在靈前，似乎在向他苦笑

四周都不似一年前這般的光景了，他想在神往中恢復他一年前的甜蜜之情，他俯伏在她的靈前

窗外密佈着陰霾的風雲，黃的孤燈一明一滅地幽冥之神隱隱地在奏着歡勝歌曲了

薄命的我

（七）（蘇張女士）

再答回我心內疑惑商議商議誰？一時某嫗鬼鬼祟祟的走了欲問母親，某嫗來做甚麼？那樣怪像，母親又不肯見告，晚間父親歸來，父親歸母親又似背我的樣子，與父親說了好，此時我心內已明瞭一大半，必是我的事無疑了，又過幾日，已有好些人來往，大抵都如上述的樣子，只是我一點頭腦不知一日，弟弟來喚母親有話問你，來在母親這邊，讓我在身旁坐下，母親說「兒啊？我今日要問々你的志向，論你婆家，到很富實，公公又是外省的官員，只是你，太年青了，可能守節立志嗎？」我聽了半响，話中有話當說「守與不守，有何見解？」母親「守！」固於世人增彩不守，亦是現今流行的呀」略停一停「實告訴你吧上月有一位局長，來提媒，說某最高機關裡有一位三十餘的科長，要辦三房姨太太，他來商議你父親，被你父拒絕了，又有某嫗與某親友提說的，大抵都是二房，這事母親不得不說給你，你度量着可使得麼」我低頭聽母親說完，不禁又笑又氣「母親，往後這些事，不必對我提說，只是誰來提，就拒絕誰，將來我，或守，或嫁，必稟父母，此時不必操心」咳！濶老，大人，先生們何苦來的，光顧我這樣，無時，無運的女子，我那裡配，當小老婆兒，當姨太太，請另選，有才有色，有幸多福的佳女子，我那當得起，我還怕燒死我呢（完） 一八、九、一五、脫稿於張台子

吃飯與人才

(淺陋得很!)

(栩耳)

因為人類畢竟是人類的緣故、所以從(呱呱墮地)就需要吃飯、但吃飯還要附加一個條件、就是你有沒有能力!—是不是人才的問題
不才因為(拜跪不工!馬屁不拍!而面目不戴!頭腦不滑!)總之不是(人才)在故鄉失掉吃飯的可能、於是毅然決然跑到塞北一個之枯寂的城裏去了
先是、託朋友寫薦信、湊川費(去、找飯吃去!裝人才去!)我這樣決定了
(幾時來到這裡?)
(今天早六點下的車)、
(一路辛苦了!)
(掛心了、不敢當)
(前幾天我接到湘 君的來信說你要來此地、我正想答覆他呢、因為此地沒有什麼機會)
(我本來沒有能力沒 有用處、栽培就是了)
千里涉跋來找這位關老找飯吃、聽到這幾句話之後、我已經冷了半截
(你在什麼 學校畢業?曾做過什麼事?)
(我在省立 師範畢業?當過一年的教員?)
(資格很好了?)
這句滿帶譏笑味的話更叫我羞得而汗流了
(但是、此地機會很少、那末你寫份履歷來等着罷)
(是!……)
接受了這些似審判教訓的對話的我、沸騰到白熱的企望立時低落到零度了、最後!多時沈默之後終於在(等着罷)三字裏發現了一粒希望、等着罷或者有等到機會來到的那一天
一天、兩天、一週、兩週一個月的光陰飛奔過去了、炎熱的夏天流去、蕭殺的秋日到了!但、我還是只有等着
呵、我明白了、原來自己不是人才、找不到飯吃、活該

一九二九、十月於古都

不信湖名尚莫愁 年來愁共春潮長 莫愁湖

(王徽子)

—王漁洋秦淮雜詩—

我們不必去弦古蹟、說什麼「從來西子比西湖」一類的話、直捷痛快的拿「莫愁湖」三字、瞑目會想一下、就許覺得饒有詩意吧?詩!這個東西、天然有些神秘性的、有時會流絲一縷湖上心來、這也不必是抓耳摸腮抹鬚鼻子的所謂詩人也者、註册立案的專利品、就是販夫走卒你敢保得住他一生沒有這麼神秘東西、在意念上一瞥哦而所以然不成其為詩人者、只不過會於心、不能達諸口與戰而已矣
這樣富有詩意的名蹟、也當然會引起的詩趣、急乎想拜識一下盧山眞面目、而且聽說莫愁湖上、還有座勝碁樓、適好具有乖癖的老友黃瑒、這幾年來、一種黑白、視同性命、這回更由他發起在勝碁樓上一決雌雄我卻笑着答他、你我既非帝王公侯也無別墅可賭、就想一決雌雄、也無須樣誇張的賭碁必上勝碁樓啊、他也不多說、拖着我就走
一路沿水西門城腳前去、來路俱是草舍茅棚、本來呢草舍茅棚原是宜詩人畫的妙景、可是在此間給我印象、卻是污穢、惡臭、凌雜、喧鬧種種、也許詩人咏在詩裡、畫家收入畫裏、還雅汰俗、給牠美化了吧
而且腳下的着高低不平的碎石塊、和餘顆如棉的灰泥堆、高而登上尖刀山、低而陷入奈河池、一起一落、雖說硬的石塊、和軟的泥土在腳底調和着、而胸中終覺不平似的、何況一陣風來、沙飛石走、這時候開不得口不然便會滿口的打掃不清、不然就要大打噴了、尤其張不得嘴、張眼不打緊、可就須淚流滿面、幸而是欲靜也不任你靜了、幸而是天然的風、倘使是人造的風那就更其不得了、如若不信請噓嘗麼托車打你身旁擦過的風味罷、這時候為保全性命起見、眼却閉不得!只可半開半閉、並須閃在一旁伺候着、服服貼貼的恭候大駕過去、不消客氣的迎受下風頭灰沙的賞賜了、此其時、你也許要覺着(矛盾)以為大古時代的道路、竟然發見二十世紀的器用、或者如燕尾大禮服的背後、居然點綴着一條彎來曲去的大辮子、啊矛盾的世界
我們就在這樣灰色的現實世界、一心迎向金黃色的超現實境地前進、走過了一世紀、這才到了
我在黃鵠指點之下、認明莫愁湖的面目、原來是一片荒湖、幾株衰柳、倪迂的樣、賈島的、也沒道稿沒有小詩買島的、也沒道郊
我祇能以疲弱的眼光地寒當前的風景、或許正因曩領之故、而不能引起我的來興趣吧?我這樣答應着黃鵠指示給我的形形色色、在喉間哦哦地表示明白了的意思不覺來到一間水榭上、四周圍的色彩、恰好和此湖相枉、其荒凉也就可想、突然間引起我的注目、在上首有一方白紙黑字的小橫匾、寫着[江天小閣坐人豪]後面還小跋、才知道下本來貼着曾國藩的畫像、可是目前祇有紙團糊跡的留痕、曾像似在不久間被扯去了
曾國藩原是滿清中興的忠臣、而為抑漢族革命的仇敵但是在歷史上、已經有他相當位置、時易勢遷、後人可可重行估定他的價值、似乎無須在現下革命完成之後、再洩憤在他的遺像罷
這種意念、輕々在我腦中瞥過、我誠意的說、人類無意識底舉動、大都在不經意的狀態下表現出來、倘使你經意一下、恐怕多少要覺着輕微的厭惡和蔑視
在淡薄的意園中、無可不可地跟着黃鵠上了勝碁樓、第一着眼的、大幅的中山王坐像、歷劫猶有、不無出乎意外可喜之至!雖然一幅廢紙、極非名筆、而給予我的憬慕、遠在莫愁湖之上
於是和黃鵠迎面坐定、開始敲碁、徐大將軍做了我們的監戰者了

一八、一〇、一、于新京

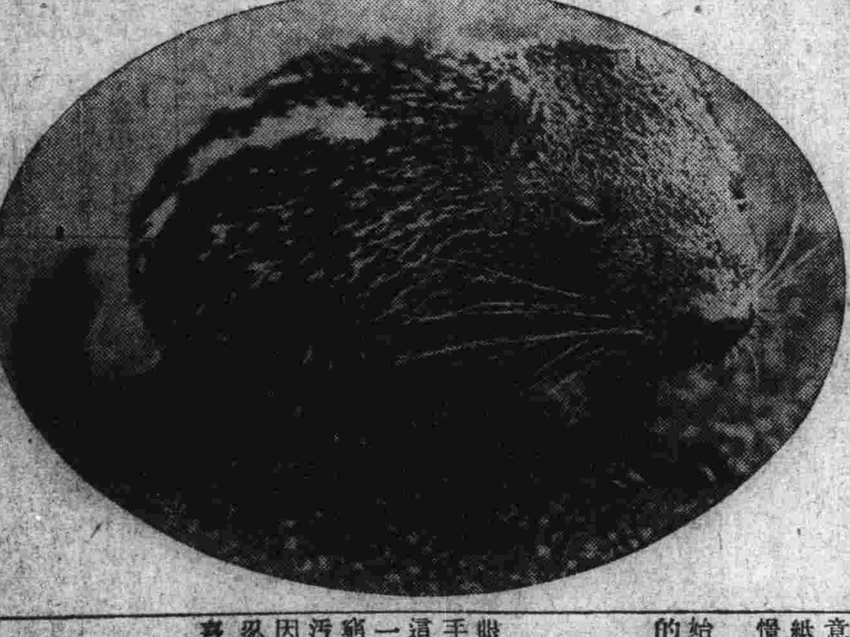

天竺鼠 巴西拉拂(天竺鼠)為人間之友係菜食主義彼食物時立後足所嗜者獨人參產於南美地方

貧女之悲歌

—原名短衫之歌—

眼紅腫
手痒傷
這樣不像人樣的襤褸女
一針針地縫衣裳
窮餓殊難忍
污穢不堪聞
因將短衫歌
忍痛私歌唱
熬徹起工作
日夜猶未已
悲極顧影言
你乃(縫紉)婢
生活已無冀
上帝、誰意呢
縫衣苦頭痛
醒時將衫做
夢裏將扣縫
妻之夫、母之子
妹之兄、姊弟
襯衣穿未破
縫衣人已死
飢餓污穢苦縫衫
奴之死衣應做哩
怎麼忽言死
妖氛髏骨全類巳
全類巳
實因斷食時無幾
麵包貴如此
人之血肉賤如彼
上帝何慘矣
作罷復作起
整日無所嬉
所往酬報何
破衣破床麵包皮
破屋破地板
破桌和破椅
壁上人影單
自顧倍淒其
作罷復作起
呼吸不調矣
作罷復作起
獄囚其我似
縫衣困手疲
同時心痛腦麻痺

愛神的評判

(吳森沂)

一個醜陋的青年因為失戀去祈禱愛神
「祂不能再愛你了、因為你沒有再 被祂愛的資格、你去吧」
一個美貌的青年因為失戀去祈禱愛神
「還有祂們能愛你!因為你永久有被 祂們愛的資格你去吧」

在病榻上

(平陵)

眼皮重重地蓋下來了
心頭別別地跳動
就這樣總不能告段落吧!
無限的希望還在飄渺的途中
(二)
把一切都丟在後頭呵!
越想起越是傷痛
偏不要想起、再難忘記
是去年今日的湖畔相逢
(三)
祇須一回、何必重逢
已足夠我傷痛
要是眞的不會重逢
那管他是西是東
(四)
我可是不能再期待了
禮拜堂裏的喪鐘已在洪々
就這樣總不能告段落吧!
無限的後悔還在飄渺的途中

晚間

（山女）

在一家館子中草草的吃完了晚飯、還不到七點鐘、一時感到沒有歸宿似的、三個人便在馬路上緩々的走着、沈默鎖着三人的喉嚨、而心中又似乎有無限言語要說似的

「我們那裏去呢？」意說

「回家」我說

「到天祥去吧」羽說

「那兒？」

「天祥樓上喝一點茶去」

「好吧」

電梯載我們到了五樓、圍繞了欄杆一些茶坐、那兒沒有一個人、我們揀一個桌子坐下了

或者我們來的不是時候罷連侍者的影子也只有一個我們、即使我們要做一做、做到呢、他們這時應該還在什麼地方慢慢的吃着晚飯了

「有閒階級」的行經、還未能一切都寂寞着，我却愛這樣的寂寞時光、三個人還是沒有說話的力量、偶然目光相觸、彼此微笑一下

人們漸漸的來了、多了、周繞頓然熱鬧起來、雖熱鬧却更使我們厭煩、疲倦襲着每一個人的身與心、他們漸漸的欲睡、我獨自領略這從未領略過景色

爲着人們娛樂的一切都在開始了、每一處都具有偉大的魔力吸引着人們向她奔去在利用人們的好奇心的行動下、他們能賺到了面包

人們更多了、數不清、記不明、老頭、中年男子、大肚子的商人、紳士、少年、老婦人、半老徐娘、青春少婦、小姑娘小孩子……他們一切的人們、連着我們都籠罩於光、影、色彩、煙霧之中、耳傍永遠不絕的在喧着說話、笑、叫、喊、呻吟、呼喝、樂聲、拍掌、鈴、歌唱

這兒有吃飽了來消閒的人們、這兒有爲了某一種目的而來的人們、這兒有迫於生計不得不來的人們、一個很小的女孩子、穿着一件絲綢子的袍子、由一個僕婦模樣的婦人領着、走通唱戲的後台去、正開那扇小門、後一個載着亮晶々的黃帽子的警士扭住了

「來、來、跑什麼」

「哈……」僕婦的笑

「不！不！」

「來、來、忙什麼？早着呢？」他坐在一把椅子裏、按那小孩子在懷中

「回來再讓她和你玩罷」

「不要緊、才七點半鐘」他看一看表、對小孩子說「你唱一個、我放你走」

「不！」

「不唱嗎？」話中帶着威嚴

「小孩子家……」

「不……」

於是、暫時放她走了、警士半失意的望着她的後影

「死的伊囚」來了、青的眼圈、紅的眼皮、白的雙頰、紫的口唇……啊！她們啊

蕙由睡中醒來了、羽就沒有睡着、三個人沒有中振起精神來開望着

「對了」意說

「什麼？」

「寫不出文章的時候、在這兒坐半點鐘、就有材料了」

「啊……」

一個晚間、這樣的過去了也是不錯的啊、歸時我這樣的想

富汗叛徒首領 哈華日拉氏已自爲該國々王矣最近舉行該國立一週年紀念寫眞中着白衣者爲該國之僧侶其左於操前持槍者即哈氏也

悼亡之叶

海波

（一）

你的面孔常似墳墓般陰森
你行蹤無定、喜留連在山巔或海濱
白日常見你無語的坐着嘆息
夜晚也時聞你失眠的呻吟
到底啊、有什麼愁慘的事縈繫在你心

（二）

白日很少看見你的笑臉
你可怕的悽厲的目光時時的呆望着
渺茫的天邊
有時你向西急急的走去
似要追回那將落的太陽
有時你淚流滿面
似一個孤苦的飄零的孤孀
至今我回想到你
猶似個愁慘的鬼魂立在我的面前

（三）

林邊寂寂的一座新墳
這裏面深深的埋着你這懷着
萬年[illegible]很的肉身
你生着是個愁慘的人
死了也是個愁慘的魂
你是永遠埋在愁慘中了
到底啊、你有什麼愁慘的事
不告訴我們

（四）

你是你父母的獨子
老邁的二老怎不爲你傷悲
你稚小的妹妹
也天天陪着兩個老人落淚
你最愛的小花狗、每日狺々的似哭喚着
牠的老友牠的主人
牠曾伏在你的墳前死活的不歸
你的小妹妹哭着將牠抱回

（五）

對着夕陽
對着疏林
我在哭奠着你的孤墳
將落的陽光時時從枝葉中透過牠多情的慰問
良友！我祭你這杯酒酒是苦的、想你已不願再嘗苦味
良友！我獻你這束花
花是香的、她或能慰伴你的幽魂
良友！我祭你這一掬熱淚
用我這辛酸的淚祭你這辛酸的人
良友！我獻你這篇文
牠將永遠的隨你埋有地下
牠就是代表啊、我整個的心

（六）

天哪、停止吧、停止你的殘忍
天哪、消除吧、消除這人間的苦恨
良友啊、你竟永遠的慘然的捨我而去了
再會啊、我們再會了、吾友

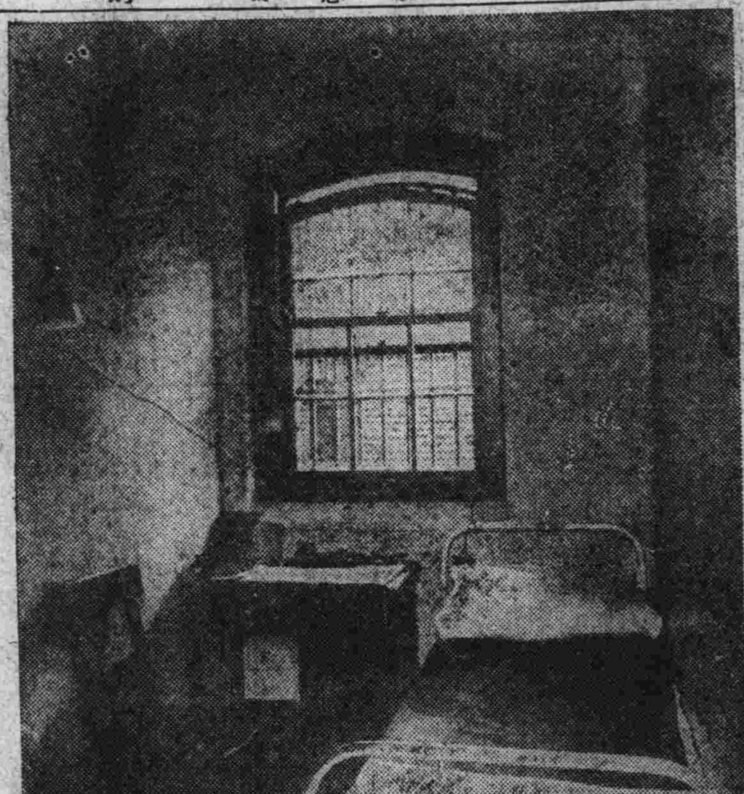

連濱艷影之四十一、西崗八號之蘭生

新書目錄

市新小說類

▲悵惘	大洋三角五
▲主婦	大洋五角
▲譚心	大洋六角
▲城中	大洋五角
▲靈影	大洋四角五
▲歸航	大洋五角
▲倦憶	大洋五角
▲烈火	大洋五角
▲血痕	大洋八角
▲黛絲	大洋八角
▲苦戀	大洋二角五
▲燕語	大洋一角五
▲候[illegible]	大洋三角五
▲光與熱	大洋一元
▲兩條腿	大洋四角五
▲過去集	大洋六角
▲奇零集	大洋六角
▲談龍集	大洋一元
▲紫藤花下	大洋二角
▲愛之奔流	大洋八角五
▲兩條血痕	大洋八角
▲短篇小說	大洋三角
▲梅嶺之春	大洋七角
▲西山之雲	大洋四角
▲五島大王	大洋二角
▲毀去的序文	大洋二角
▲戀愛之價值	大洋四角
▲東方寓言集	大洋四角
▲猶太小說集	大洋五角

外埠函購如有匯款不便者可以郵票代用中國郵票一元作大洋九角五分日本郵票一元作金票九角五金二票免大洋送市作價本國及日本不能通用之郵票及有汙損或不能揭開者一律不收郵費約照書價加一成有餘退還不足照補顧客購書若欲掛號寄奉者須納掛號費一角未經掛號者倘有遺失敝號不賠負責任特此謹佈

啓明書社

大連市沙河口大正通一

電話九四二七

發行人 西片朝三 編輯人 金念曾 印刷人 金慕章